民報

THE MIN PAO

登記證：內政部警字一五九九九號　中宣會中字九七九號
中華郵政特准掛號立券執照總包特別優益寄送之新聞紙
第一千零五十七號　今日三大張售大洋三分四釐
館址：上海山東路二八六號　電話：營業部九三八一六　編輯部九一四六八　電報掛號三〇四六

定報價目▲國內新疆蒙古以外各地每月洋[illegible]元三個月洋二元七角半年洋五元全年洋九元（日本朝鮮同）▲新疆蒙古每月洋一元六角▲歐美各國每月洋三元七角▲香港澳門每月洋二元報費先惠郵票九五折算
廣告刊例▲特等新聞欄三行起碼每日每行洋九角▲乙級特等新聞欄四行起碼每日每行洋四角半▲頭等封面及社評前二行起碼每日每行洋一元八角▲緊要分類短行六十字起碼每日每字洋二分五厘英寸六方寸起碼每日每方寸洋一元二角

陶知行主編　丁柱中　白桃　操震球　董純才編輯　魏冰心校訂

陶編 民衆學校教科書 出版

市民農民 各科咸備 最合一般失學民衆的口胃 各書均經實驗 比衆不同

普及民衆教育之新工具

普及民衆教育莫不認爲當務之急。惟苦無適當教本。殊難推行。若以兒童讀物代之。對於一般失學民衆之學力固與兒童相彷彿。然其生活經驗遠在兒童之上。既乏興趣。又少實用。故一般民衆學校往往費力極大而成效極小。本局有鑒於斯。特請教育專家陶知行先生主編「民衆學校教科書」一套。並經實驗。實爲目下推進民衆教育之最好工具。

本書特點

1 本書遵照教育部公佈民衆學校辦法大綱編輯而成、
2 本書供民衆學校學生及失學民衆閱讀研究之用、
3 本書用流利淺顯的文字編輯、每課之後、附有練習問題、或使研究內容、或使應用文字、
4 【國語教材】以文字訓練爲主、內容注重積極、前進、樂觀、解放、勞動、敬業、樂業……等材料、每課生字都注有注音符號、以求全國語音的統一、
5 【常識教材】包括公民、衛生、歷史、地理、自然等科、均係現代民衆生活上必需之知識、
6 【書信教材】均係討論民衆生活問題、極合實用、
7 本書另有指導書、以供教師參攷、
8 本書在編輯時、除特約教育機關實驗外、並自設民衆學校實地試驗、幾度修改、力求適用、

初級市民國語讀本	四冊	各六分（八折）
初級市民常識課本	四冊	各六分（八折）
初級農民國語讀本	四冊	各六分（八折）
初級農民常識課本	四冊	各六分（八折）
初級民衆書信	一冊	六分（八折）
高級市民國語讀本	四冊	各八分（八折）
高級市民常識課本	四冊	各七分（八折）
高級農民國語讀本	四冊	各八分（八折）
高級農民常識課本	四冊	各八分（八折）
高級民衆書信	一冊	一角（八折）

各科指導書 均經出齊 供教師用

世界書局最新編印

（樣本備索）

(0010—24.1.10)

倫敦中國藝術展覽

上海預展會

展覽物品：寶座及文具　書畫　織繡　銅器　瓷器　古書　玉器　摺扇　景泰藍　剔紅　考古選例

會址：黃浦灘路二十二號（中國銀行舊址）
會期：自四月八日起至卅日止每日上午九時至下午六時止（每逢星期一上午停止參觀）
券價：每張二元正
目錄：中文每冊大洋五角　英文一元

售券處：本會門首　漢口路中國銀行及各辦事處　寧波路上海商業儲蓄銀行總行及各分行　南京路中國國貨公司　四川路中國旅行社總社

甯紹商輪股份有限公司召集第二十六屆股東常會通告

本公司定於國曆四月念八日即星期日午後二時假西藏路甯波旅滬同鄉會開第二十六屆股東常會報告去年營業狀況收支帳略及改選董事監察人等事凡我股東務希於四月十六日起至開會日午前止除星期日外每日上午九時至十二時下午二時至五時攜帶股票至本公司領取入場券選舉票（凡執有老股票者須先經掉換新股票後方可領取）屆時並希蒞會爲盼如不能出席得委託他股東爲代表再照章自三月卅日起停止過戶註冊惟掉換新股票仍照常辦理合併附聞 甯紹商輪股份有限公司董事會謹啓

大中華橡膠廠股份有限公司發給股紅利通告

本公司民國二十三年份第一屆股利紅利業經本年三月三日股東會議決茲定於五月三日起發給請各股東屆時持股票至本公司股務股領取除專函奉達外特此通告

上川交通公司召集第十一屆股東常會通告

本公司經第八十次董事會議決定本年四月二十八日（星期日）下午一時在浦東慶寧寺本公司事務所開第十一屆股東常會選舉監察人及報告討論展長路線籌集資金等各項重要事宜務請諸股東準時蒞會共抒卓見除另發通知書外特此通告 上川交通公司董事會啓

國債基金管理委員會還本付息通告

查民國二十四年四月底到期各項債券應付本息定於四月三十日起由各地中央中國交通三銀行開始付款特此通告

恆豐協綢緞呢絨服裝股份有限公司召集股東創立會通告

啓者本公司籌備以來已歷有日現在股款業已如數收足爰訂五月三日下午二時假座福州路大西洋西菜社召集創立會報告籌備經過並討論公司章程選舉董事監察人尚希各股東屆時準時蒞臨共策進行不勝盼企此佈

上海律師公會召集春季會員總會通告

日期　民國念四年四月念八日（星期日）下午二時
地址　貴州路北京路口湖社
事由　報告會務　改選職員

袁仰安律師代表程慶雲爲被非法私禁勒書緊要聲明

茲據程慶雲君聲稱天然和記飯店經理何芷青偽造慶雲之印章控稱慶雲爲總經理慶雲發覺提起控訴畏罪逃匿不料該飯店職工茶房數十人突於本年三月三十一日夜間在派克路梅福里門首將慶雲劫至天然和記飯店二〇一號房間實行私禁並於四月十日午夜迫令立據承認爲天然和記飯店總經理當時因彼等聲勢洶洶若不順從定有生命之虞不得已依彼等所起草稿照樣書寫十一日天然飯店被封又被押禁於愛文義路平喬旅館廿八號房間直至四月十日慶雲經此劇變神經錯亂現正病臥延醫治療除請貴律師據實向主管捕房報告並依法控訴外所有該項勒寫之筆據當然無效請貴律師代爲登報聲明等語合代聲明如上 事務所大陸商場四一八號 電話九四四四三

黃脩伯律師代表虞良鵬警告朱崇山啓事

茲據上開當事人來稱前將自設之法大馬路五七五號愼昌鞋帽莊租與朱崇山加添崇記營業詎未及匝月忽私將存貨盜賣得款潛逃無踪顯係詐欺除將店基生財收回外應請貴律師代表警告限於三日內出面料理否則即行依法訴究等情前來據此合代警告如上 事務所派克路梅福里 電話三三九二七

陳奎棠律師代表中和裕義和成恒記藥行宣告清算公告

茲據中和裕義和成恒記藥行經理周鶴芳君來稱本行開設以來歷有年所近受市面不景氣之影響遂致週轉不靈經股東會議決停止營業清理賬目爰委貴律師代表公告限各債權人亦統希於兩星期內持同債權憑證向貴律師事務所登記以便攤償等語前來據此爲特代表公告如上即希公鑒 事務所小西門口黃家闕路一六三號 電話二三九九五號

余華龍律師代表振泰染坊否認錢堯臣讓股啓事

茲據當事人振泰染坊經理潘雲襄張廷泉監察洪蓉孫徐慶生暨股東莫鴻衢胡根生王一庭朱柏芳馮瑞生等聲稱本染坊創設之始各股東係志同道合意氣相投所以議單規定原文所載各股東不得以股份私相授受以資鞏固乃近忽見報載有推受盤股已憑中推讓與錢增發云云閱之不勝詫異查本染坊股份既有不得私相授受之約定而錢堯臣之出讓與錢增發事前既未得本染坊全體股東之同意何能一違約轉讓一則此不經同意之讓受股份事件概難承認再有「推受盤」之字句與本染坊信用實有重大關係爲此委託代表登報否認等語前來據此合代登報啓事如上 事務所白克路一六六號 電話九〇九八三號

施卓人律師代表正大申莊宣告清算啓事

茲據正大申莊股東代表委稱敝莊因受市面影響營業不振被永興錢莊停業倒損存款致週轉困難無法維持惟人欠欠人各款亟待清理以資結束不得已委請貴律師代表登報通告清算等情前來據此除分函通告外特爲代表通告凡該莊債權人希於十四天內攜帶憑證至本事務所登記債權以便彙總後釐賞至該莊各債務人亦希於同限期間將欠款如數送繳本事務所由本律師掣給收條爲憑逾期訴追特此佈告 事務所河南路五〇五號錦興大廈二樓 電話九五七八四號

張恩灝律師代表衡餘昶（郎恆）（源昌）百貨象牙商號宣告清理並召盤通告

茲據衡餘昶（即恆源昌）百貨象牙商號店主張志錩聲稱本號開設有年近受市面不景氣影響以致週轉不靈無法維持停業委託貴律師通告清理召盤等因前來合亟通告各債權人於兩星期內持證至本律師事務所先行登記聽候分配如不於上開限內清償再該號所有全副生財店基底貨等亟待出盤倘合意者可向原店看管人領看議價可也此啓 事務所英租界江西路寧波路口四七號二樓 電話一七九九六號

張橫海律師代表源源衣莊出盤通告

茲據源源衣莊經理來所聲稱該莊欠人債務除千餘元而存貨僅值數十元當然無臘營業茲將坐落十六浦裏馬路店基生財盤請爲限期三日代表登報辦理等語前來據此茲限五月一日前來承盤上述店基生財者請即前來接洽諸希公鑒 事務所牛莊路六九二號（浙江路口） 電話九六二六一

張德友律師代表瑞昶號清理召盤通告

茲據瑞昶號號主來所聲稱本號因市面蕭條無法維持迫不得已特委請貴律師代表宣告清理及召盤等語前來爲此通告各債權人限於一星期內持據來所登記以便核算分配倘逾期不來登記即認爲放棄權利論至各債務人亦限於上開期內來所清償否則即依法訴追再如對該號有意受盤者請來本律師事務所接洽特此通告 事務所愛多亞路九一八號 電話九四〇六三號（即南京大戲院對面中國經濟信用合作社內）

陳霆銳律師代表顧新記營造廠顧士奎君宣告清算通告

茲據當事人顧新記營造廠主顧士奎君至敝事務所聲稱敝廠近受市面不景氣影響以致營業大受打擊未了債務無法應付用特委請貴律師代表宣告清算等語前來合亟代表登報通告希該廠未了之債權人登報日起十四天內攜同債權憑證至敝事務所登記以憑彙核辦理逾限即作拋棄債權論該廠債務人亦希於同限期內向敝事務所清償債款逾限即行依法訴追特此通告諸希公鑒 事務所博物院路一三一號 電話一二一七四

徐合記肉莊聲明使用新圖記并爲夥友朱芝山已經解僱之緊要啓事

逕啓者小莊向在曹家渡西市開設有年夥友朱芝山茲已辭職他去此後自與小莊毫無關係又小莊向所使用之圖記近忽查無着落惟是項圖記本則僅於同行往來貨物時偶一使用況小莊除往來貨物以外絕無向人貸借或抵押銀錢之事現因舊圖記已經失落爰自即日起另換新體朱文徐合記店號及戳單新章各一枚另行啓用除仍使用於同行往來貨物外不作別用日前舊圖記如果發現或發生其他瓜葛概與小莊不涉用特登報聲明以昭慎重諸希公鑒

利民丙記礮廠浦前川推　慶成礮廠王岳靈受　盤聲明

緣浦前川所開坐落南匯縣王家路七號之利民丙記礮廠連同一切生財機器業於本月念三日作價洋五千元讓渡與慶成礮廠王岳靈執管營業訂立移轉證書爲憑所有以前人欠欠人及保等情概由前東負責以後營業盈虧由後東自理特登報聲明此佈 浦前川 王岳靈 同啓 代人担

江蘇上海第一特區地方法院公告 第一八一六四號

（清理泰豐罐頭食品股份有限公司財產一案）爲公告事查本院民國二十三年破字第三零號債權人同慶錢莊等聲請爲債務人泰豐罐頭食品股份有限公司宣告清理一案業經本院裁定准於民國二十四年四月二十二日下午四時宣告清理在案茲將本院選任之清理人姓名及其辦事處以及申報債權期間暨債權人會議期日會議地點分別列後除已知之債權人另以通知書送達外合行公告週知仰各債權人務於申報債權期間內帶同證明文件前往清理人辦事處申報債權並於債權人會議期日準時參加會議毋得自誤特此公告
計開
一、清理人李鼎會計師奚玉書會計師 清理人辦事處設於圓明園路一百三十三號六樓六百十五至六十六號
二、申報債權期間自本年五月一日起至五月十五日止
三、債權人會議期日本年五月二十五日下午二時
四、會議地點香港路第五十九號上海銀行公會
中華民國二十四年四月二十六日

薛岳電告已收復興仁 匪迭受重創心膽已寒

紫雲亦經收復關嶺已無匪蹤
喜洞房蓋紅納之匪均經擊潰

中央社念六日貴陽電　總部念五日晨接薛岳自前方來電云、朱毛股匪、自在龍里附近、被我軍擊潰後、經廣順貞豐興仁西竄、二十日未刻、在興仁北之觀音洞附近、被我吳縱隊歐梁兩師截擊、激戰至二十一日午、我歐師由鎖塘向匪左側猛撲、肉搏數次、匪傷亡奇重、遂分向魯土宮一帶潰竄、我軍於二十一日克復興仁、正繼續追剿中、又僞三軍團二十二日竄至舊峒、至舊營躊喧附近、復被我周縱隊之祁師截擊、匪向紅板橋逃竄、計兩役匪傷亡枕籍、逃散尤多、奪獲槍二百餘枝、輕重機槍十餘挺、俘匪二百餘、我軍亦傷亡連長以下二百餘、關於前方戰況及部署、請先電龍總司令爲盼、又前方收容潰匪甚多、念七日解至警備司令部者已五百餘、

中央社念六日長沙電　查匪迭受重創、心膽已寒、我吳周孫各縱隊、正分途剿截、朱毛殘匪、被我大軍包圍於黔境、狼狽不堪、紫雲城經我王家烈念三日收復、關嶺已無匪蹤、喜洞房蓋紅納之匪、亦經擊潰、

路透念六日貴陽電　蔣委員長下令嚴禁私運軍需接濟共匪、向卓城（譯音）退走之共匪一股、因政府軍追躡於後、取包圍行動、故已於今日倉皇遁逃、今日此間接報、川北政府軍已克復昌熙、（譯音）、斃共匪四百名、俘八百名、並獲軍需甚夥、

中央社念七日長沙電　郭汝棟所指揮之羅啓驪獨立旅、月前會同李覺所部、克復賀蕭兩匪總巢穴之塔臥、並生獲匪糧食部長多人、獲槍數十枝、昨奉蔣委員長來電、對該出力官兵、頗爲嘉慰、特頒給奬洋五千元、飭轉給具領、以昭激勸、

孔財長整理川省鹽政

運使等改由稽核人員兼任
每年可節省經費六十萬元

本報念七日南京電　鹽務各運使運副及催運局長等缺、如長蘆、山東、兩淮、淮南、兩浙、福建、松江、河南、及揚子四岸等處、自歸併稽核人員兼任後、每年節省經費、約三百數十萬元、歷年以來、成績斐然、最近財政部長孔祥熙以川省鹽務、向未經過整頓、特將四川運使唐華常、運副震川調部、另候任用、遺缺派重慶稽核員劉樹梅、川北分所經理郭劭宗、分別兼任、並兼管各該區緝私事務、改編稅警、並聞經此整理後、年可節省經費六十萬元、茲探得孔致川主席劉湘原電如下、重慶劉主席甫澄兄勳鑒、厥密、本部前爲節省經費、劃一事權起見、決將運使運副催運局等缺、改由稽核人員兼任、蘆魯淮浙閩豫等區、均已次第實行、川省財政困難、節流尤爲急務、除已電令唐運使華常、運副震川、調部另候任用、遺缺派由重慶稽核員劉樹梅、川北分所經理郭劭宗、分別兼充、並兼管各該區緝私事務外、謹電奉聞、即請查照、弟孔祥熙宥印、

蔣委員長電謝林主席

林覆電祝頌

中央社念七日南京電　自國府明令任蔣委員長爲特級上將後、蔣近有銑（十六日）電呈林主席、林主席十七日特電復、兩電原文如下、（蔣委長電）急、南京林主席鈞鑒、恭讀國府明令、授任特級上將、聞命無任悚惶、竊中正謬總師干、許身黨國、匪孽有待於剿除、戎事猶稽於整飭、方艱鉅之未已、辱殊寵之隆加、益懍冰淵、彌深惕勵、惟竭駑駘之效、庶答優渥之施、謹伸微悃、伏乞鑒垂、蔣中正叩、銑申筑印、（林主席電）、貴陽蔣委員長勳鑒、適承來電、敬佩撝謙、我公人倫冠冕、黨國元勳、奠定寰區、共仰非常之功業、率循邦典、宜膺特異之崇階、企念賢勞、彌深祝頌、林森感印、

立法院將請俄大使談話

博採外情資立法參考
日期由傅秉常接洽中

中央社念七日南京電　立法院外交委員會、爲博採外情、以資我國立法參考、已函請駐華俄大使鮑格莫洛夫到院、舉行第二次談話會、日期正由該會委員長傅秉常、與俄大使接洽中、

中央成立戰史編纂處

本報念七日南京電　中央成立戰史編纂處、搜集自清以來至北伐完成之歷次陸海戰役事實、編著信史、其殉事忠烈、亦一併羅列、北伐完成、剿共諸役、因尚未完全結束、先編韓閩兩部份、全書分四卷出版、

黃郛下月初赴京

本報念七日杭州電　頃據接近黃郛者稱、黃氏病已痊愈、針亦注射完畢、定下月初下山赴京、

張學良昨返抵武昌

本報念七日漢口電　張學良在陝豫代蔣委員長閱軍畢、念七日飛返武昌、

中央社念七日漢口電　行營張主任、代表蔣委員長、於念三日乘機飛往開封、西安等處、校閱駐軍、茲已校閱竣事、於念七日上午九時自西安起飛、下午二時安抵武昌南湖機場、下機後、即返行營處理要公、

中央社念六日西安電　張學良來陝遊歷、念六日邀請邵力子夫婦等、乘張飛機、於晨十一時飛中部烏歐黃陵、中途霧阻、至耀縣折回、楊虎城定念七日晨、請張對各部隊訓話、

中央社念七日西安電　張學良念七日晨七時應楊虎城之請、對各部隊訓話、講演剿匪經驗、八時、乘機飛漢口、邵力子、楊虎城、均至機場歡送、

贛熊召見受訓縣長

中央社念七日南昌電　縣政訓練所第二期、定二十九日開學、熊主席二十七日召見調省受訓各縣長、垂詢各縣情況、並指示訓練意義、各受訓人員、二十八日即入所受嚴格軍事訓練、一律薙髮、平時不得出外、

周志羣部擊潰黃匪

中央社念七日福州電　周志羣電告、二十日協同駐邵軍隊、三路圍勦桂溪、仁壽黃匪立貴部、匪三支潰竄江源、復被楊團截擊、匪損失重大、黃匪及方志敏匪妻、僅三百餘、星夜逃竄矮坪、回竄華家山、當跟蹤窮追、匪二十一日晨又向丁厝岩急竄、我軍已抵口口口地、

政院昨開審查會 討論撙節新預算案

尚待各部會商討後再開會決定
汪院長茶會招待訓教兩部職員

中央社念七日南京電　行政院念七日晨九時開審查會議、經委會建委會財實鐵交各部均派員出席、關係討論撙節念四年度新預算案、尚待各部會分別商討後、再行開會決定、

本報念七日南京電　念七日晨政院開審查會、討論念四年度預算縮減、張靜江被邀列席、十一時散會、十時汪院長招待唐生智王世杰與訓監部教部重要職員茶會、

閩收編民軍將截止

本報念七日廈門電　漳訊、念七日整編處、整編組長許用修談、收編民軍決如期三十日截止、不延期、已登計六十餘股、人槍二萬、經派員往點者三之一、餘五月間可竣、閩南佔多數、餉由中央發、月約三十萬、年四百萬、服裝已由中央運五千套、今明可到、

贛省府令飭收復各縣辦理清鄉

中央社二十六日南昌電　贛省府以新收復各縣清剿善後、關係重要、特令各廳處會訂清鄉工作辦法十一條、令飭各縣切實辦理、

軍委會校閱委員謁顧祝同

中央社念七日南昌電　軍委會校閱委員周址等抵省、二十七日晨謁顧祝同、顧設宴洗塵、

吳忠信等過皖西上

中央社念七日安慶電　黔新主席吳忠信、乘甯紹輪念七日午過埠、應劉鎮華邀登岸午餐、並遊森林公園、旋乘原輪赴漢、飛渝轉黔、謁蔣委員長後就職、曹經沅葉元龍張棟隨行、朱庭祜在漢候偕行、

時人行踪

本報念七日南京電　張繼念八日晨乘早車赴滬、

中央社念六日平涼電　中委邵元冲暨大考察團、念六日抵平涼、

本報二十七日南京電　張惠長二十七日晨抵京、謁汪院長、並分訪外次及各主管司長、接洽出關手續、放洋期約在六月、

中央社二十六日天津電　于學忠二十六日午後四時一刻赴平、

中央社二十七日北平電　胡適前赴滬出席中華教育文化基金董事會、十一屆年會事畢、於二十七日午十一時抵平、

中央社念七日北平電　俞飛鵬二十七日晨十時由京來平、據談、此次出國考察交通事業、獲益良深、刻已將視察經過、呈請中央、以資參考、余來平係謁何應欽、報告出國情形、幷便訪友、留數日即返京、

中央社念六日濟南電　二十六日晚八時半、俞飛鵬過濟赴津、

中央社念六日濟南電　津浦路局委員長陳銘閣、北來視察路政、夜十點可抵濟、

中央社念七日福州電　省反省院長趙偉民念六日抵省、寓大根路、即開始籌備進行、閩浙黨務視察員楊興勤、亦同輪到省、省黨部職員念六日晚設宴、爲趙楊洗塵、

中央社念七日香港電　桂教廳長雷沛鴻、念七日晨由港乘哈立遜輪赴菲考察教育、

吳稚暉等日內飛黔

中央社念七日重慶電　吳稚暉陳布雷原定念七日晨飛黔、因康道機修理未竣、臨時中止、改一二日內再行南飛、

張惠長昨抵京

日內謁汪接洽赴任手續

中央社念七日南京電　張惠長二十七日晨由滬到京、聞張定日內謁汪院長、並訪徐謨唐有壬等接洽一切、及辦理赴任手續、一俟各事辦竣、即定期放洋赴古巴、

徐桴謁陳儀報告商洽財政經過

中央社念七日福州電　徐桴念六日午返省後、即謁陳主席報告在京滬商洽財政經過、

哈斯赴三水轉梧

中央社念七日香港電　哈斯吳秀峯、念七日上午十時乘廣三段車赴三水、轉輪赴梧、卅日入邕訪晤白崇禧、

司法院解釋再訴案件迴避疑義

中央社念七日南京電　司法院頃解釋再訴案件迴避疑義如下、查行政官在受理再訴願案件、其參與原決定人員、在訴願法上並無迴避之規定、再訴願人自不得聲請迴避、

鐵路運輸會議提案

●由聯運業務兩司分類整理●

中央社念七日南京電　鐵部運輸會議提案、已經該部籌備處分爲、一、客運、二、貨等運價、三、貨運負責、四、運價、五、車輛、六、雜項等六種、

本報念七日南京電　鐵部定十六日開全國負責運輸會議、各路推派代表、念七日均先後將名單送部、所有提案、除部擬外、各路亦均有提案送部、刻由聯運司業務司共同研究整理、

交部起草會計人員章程

期與報務員同樣待遇

中央社念七日南京電　交部爲保障會計人員生活起見、正起草會計人員章程、使與報務員同樣待遇、現正審議中、不久即公布施行、

滬平通車將增速率

自下月三日起

本報二十七日南京電　滬平通車、下月三日開始增高速率、津浦段可減少五小時、

鄂商聯會電請拒訂中法越約附件

否認法方減輕米煤入口稅要求●

本報二十七日漢口電　鄂省商聯會漢市商會念七日電呈中央、拒絕簽訂中法越約附件、否認法方減輕米煤入口稅率要求、請仍照原定稅率施行、救濟垂斃農礦、

所得稅條例整理竣事

高秉坊談徵收標準

本報念七日南京電　財部對徵所得稅、決先從較小範圍入手、稅率從輕、據賦稅司長高秉坊云、各國施行所得稅、因其本國產業發達、故收入較鉅、我國則工商凋敝、產業落後、預計每年稅額、當亦不多、推行之初、尤當審察民情、至此次籌備舉辦、係以劃一標準、同時舉辦、不分先行課稅、從緩課稅、惟小學教員、向極清苦、及慈善事業等、均當不予課稅、至大學教授等收入、合於徵稅標準者、亦予徵稅、總之、所得稅係以其所得爲標準、凡從事於生產者、所得利益多、則納稅多、僅敷收支而利益微薄者、均不在徵收之列、另悉、此項條例、整理大致竣事、即可轉送立院審議、預定於七月一日公布施行、

之一、

實部整頓公司註冊

通令詳查呈報

中央社念七日南京電　實部爲整頓各公司註冊起見、頃訓令各省市主管廳局、詳確查明各該地方公司登記情形、呈報備查、至經前全國註冊局註冊之公司、現仍有效、勿庸再行登記、

漁輪長等限期登記

中央社念七日南京電　實部鑒於各漁業人所用漁輪長或漁撈長、多爲未登記人員、殊違該部全漁業人財產之意旨、頃持通令沿海各省市主管廳局、凡已充任各漁輪長漁撈長者、統限六個月內、依照該部所頒登記規則、呈請登記、否則即予嚴行取締、

農村投資規定總額

本報念七日南京電　財部據中國社教會常務理事梁漱溟等呈請督飭各銀行、多向農村投資、以資救濟農村經濟、念七日批復、已規定各行對農村合作社質押放款、及以農產物爲質之放款、總額不得少於儲蓄總額五分

冀查禁私運現銀出口

津海關昨扣留現銀
藏鷄卵筐內經發覺

中央社念六日天津電　冀省府爲查禁私運現銀出口、頃頒布暫行辦法八條、規定旅客出口攜帶現銀、以値五十元爲限、過此限度、未得部照、即以私運論、

本報念七日天津電　津海關念七日扣留現洋、係由津運往香港者、現洋藏于鷄卵筐內、經關員發覺、立予扣留、

港銀價續漲紙鈔低跌

本報念七日香港電　廣州金融受銀價影響大變動、港紙中紙同時慘跌、進出口貨均受影響、

中央社念七日香港電　市面金價及港紙中紙光洋繼續低跌、金銀兩業決聯向省府要求救濟、安定市面、

中央社念七日香港電　港銀價續漲不已、念七日晨、英匯高漲至二先令七便士一二五、出入口商均受影響、港洋有與滬洋平換消息、按港幣一元、現値滬幣一元四角、在此金融劇變當中、當局不允表示意見、

內部視察員考察甯鄉等處倉儲

中央社念六日長沙電　內部視察員楊文晃、念五日出發甯鄉常德考察倉儲、

僑委會決匯欵賑旅台僑胞

中央社念日七南京電　僑委會以台灣地震、僑胞難免罹害、日前特令台領館調查具報、該會二十七日常會復提出討論、並決議酌匯款項、交台中華總商會、以備周恤、

僞聯絡機失蹤

日聯社念七日安東電　日本航運公司「滿」聯絡福加式旅客機、念六日晨由大連飛新義州、然飛過大孤山後、不明下落、旋據安東警察署接到電話、離大孤山西北方一里地點、發見郵件包裹兩個、當局以爲遇霧遭難、動員軍警搜查下落、該機今次無乘客、清水飛行士駕機、原條機關士同乘、

電通社七日新義州電　昨晨自大連出發後行蹤不明之載客飛機清水號、已於今晨開始大搜查、惟天氣險惡、致空中搜查困難、現派出警備船及沿岸多數船舶、從事海上搜查、又清水號飛機所載郵件已在海面發見、故該機確已在海面遇難、

日聯社二十七日安東電　據安東警察署二十七日下午三時接到報告、本日下午一時、大鹿島西方沙灘、見隨落飛機、大孤山分署、即時派員前往當場施救、

電通社二十七日新義州電　漂着大孤山沿岸之郵政包裹、確爲清水機所運載之物、又航行該方面之海輪亦見漂流中之航空郵便物、故清水機之海上遭難業已確實、從本日晨起、已開始海上大搜索、

電通社二十七日新義州電　大連飛行場之清水飛行士、二十六日上午十一時駕駛旅客機出發大連、向山嶽地帶飛行向失蹤之清水機、曾派飛機繼續搜索、約二時卅分飛到新義州卒未發見、午後二時半、又由新義州出發、沿海岸線繼續搜索、一路飛往大連、

陶殷等赴榆商戰區問題

中央社念六日天津電　陶尚銘殷汝耕偕同赴榆、已於念六日晚八時抵達、殷陶等將與儀我商戰區問題、稍事躭擱、即行返津、

傅作義抵平謁何

中央社念六日北平電　傅作義二十六日下午七時半抵平、據談、來平係爲宋哲元太夫人祝壽、並謁何應欽、報告綏省近況、閻錫山已銷假視事、綏省決定四年將鴉片禁絕、余在平留數日即返綏、

中央社念七日北平電　傅作義念六日晚到平後、念七日晨謁何應欽、報告綏軍政情形後、即赴武衣庫宋邸、聞傳在平約有三數日躭擱、即行返綏、

殷同經瀋陽赴日

電通社念七日瀋陽電　出席國際觀光會議之北甯路局長殷同、午后八時由山海關乘車到瀋陽、即應土肥原奉天特務機關長之宴、定念七日午后一時、由瀋陽乘車經朝鮮東上、

溥逆昨由日返長春

路透社念七日大連電　今晨六時四十分溥儀由日戰艦登陸、即赴車站、於七時乘專車返長春、而於午後五時三十分到達、

平情殺案 劉景桂處徒刑十二年

逯明無罪惟檢察官將上訴

中央社念七日北平電　劉景桂槍殺滕爽案、二十七日下午三時半、在地方法院大法庭宣判、審判長爲嚴會榮、判決書內容、謂劉係預謀殺人、有自首意、而無自首之直接事實、但按其情可憫理由、依據刑法第七十七條減等、判處有期徒刑十二年、逯明無罪、宣判後、逯要求保釋、審判長謂、檢察官長是否上訴、現尚不知、保釋須俟判決書送達上訴日期過期後、始能允准、聞檢察官對逯明判決無罪一層、仍將上訴、

蒙政會討論財政問題

主張照中央預算分配

中央社念七日北平電　蒙政會念六日討論財政問題、主張此後財政、應按中央預算分配、勿照舊例攤挪、俾免有偏枯之弊云、

禁烟會公布禁烟獎章給予規則

湘閩實行烟苗大檢舉

桂嚴限軍政人員戒煙

中央社念七日南京電　禁烟獎章給予規則、禁烟委會呈部、奉院令核准、念七日以會令公布、全文都九條、凡從事禁烟公務員積有年資、成績確屬優良、及非公務員對禁烟確有勞績者、均依本規則給予獎章、獎章分三等九級、除受刑事處分或褫奪公權之宣告時應追繳外、得終身佩帶、

中央社念七日南京電　京市府奉軍委會委員長行營令發修正禁烟法規五種、念七日轉發所屬一體遵照、

中央社念七日長沙電　湘省府及查禁種烟特派員辦公處、昨會銜布告、以現屆查禁種烟總檢舉時期、所有邵陽、甯鄉、湘鄉、益陽、安化、武岡、新甯、城步、零陵、東安、祁陽、永明、江華、道縣等二十五縣、業已劃爲總檢舉區域、分派專委人員前往實地查勘、如遇發現烟苗、立即一律剷除、依法究辦、倘有恐不畏法、聚衆抗剷、或藉勢包庇、定行嚴拿首要、按照軍法、從嚴懲處、決不姑寬、

中央社念七日福州電　查禁種烟專員杲海瀾、念七日乘輪赴廈、先赴第七行政區各縣實行大檢舉、

中央社念七日香港電　李宗仁、白崇禧、黃旭初、念七日會銜、嚴限桂軍政人員戒烟、

孔昭潤等昨抵東京

日聯社念七日東京電　前南明德學校校長孔昭潤及中國儒者十人、念六日晚到東京、係出席孔子祭典儒教大會、

七監察使 定明晨聯合就職
各監察使已先後到京 于院長今日返京主持

中央社念七日南京電　七監察使定念九日晨在國府紀念週後舉行聯合宣誓就職典禮、監院已呈請中央國府派員屆期蒞場監誓致訓、現各使在京者、有陳肇英、周利生、高一涵、及念七日晨由平來京之苗培成、在滬之方覺慧、戴愧生、及已到京之丁超五、即晚均可隨于右任同來、聞于到京後、擬在寓歡宴各使、並商談各使辦公處組織及職權、

本報二十七日南京電　王陸一談、新任各監察使陳肇英、方覺慧、高一涵、苗培成、丁超五、周利生、戴愧生等七人、均定二十九日晨行就職禮、于右任二十八日回京主持各使就職典禮、除丁超五外、餘均到京、關於職權行使、署經費等、俟各使就職後、再行會商、

經委會 派員到閩復測公路

中央社二十七日福州電　經委員會公路處派技佐鮑遠月來閩、復測各衝要公路、特令各車務所予以便利、

馬衡返平談話

中央社念七日北平電　馬衡二十七日晨十時返平、據談、故宮參加倫敦藝展會之物品、共七三五件、連豫皖兩博物院及中央研究院之物品、共千餘件、約五月底運英、北平故宮古物、日內即繼續點驗、以便正式接收、南京古物保管庫概算、因中央尙未通過、故一時恐不能興工建築、

農村復興會開會

中央社念七日南京電　行政院農村復興會、念七日下午四時、召全體工作人員開會、彭學沛主席、分別報告工作情形、幷討論今後工作計劃、

京會計師公會開會

中央社念七日南京電　京會計師公會、定於二十八日開春季會員大會、討論立法修正之會計師條例、及破產法草案、

平市物產展覽會 昨日招待記者

中央社念六日北平電　平市物產展覽會、念六日下午三時招待記者、由吳承湜報告、略謂平市前念年曾舉行一次國展會、彼時參加之各樣國貨、僅念餘種、此次已增至萬餘種、將來努方做去、不但繁榮平市、且對國貨之發展亦有莫大之幫助、今後擬每年舉行一次、以資提倡、

收購海源閣藏書
由教部商庚款會照撥

本報念七日南京電　政府擬收購海源閣藏書、該款前由政院議決、在庚款內撥行、交財部核辦、現政院據財部呈復、請由教部直接轉商庚款會照撥、

教部派員入川視察

中央社念七日南京電　教部近據川教廳電、請派員入川視察、經詳考後、決派專員郭有守督學顧兆麐前往、郭等定五月初起程、

南京通訊　四川省府自前次改組後、由委員楊全宇兼教育廳長後、蓄意整頓該省教育、期上軌道、前曾由省府電請教部派員視察指導、俾該省教育有所改進、教部對于各省市高等教育、年來已迭次派員分赴各省市視導督促、對川省派員視察、亦在計畫之中、既得該省電請整頓川省教育、適不謀而合、聞已內定派專員郭有守、督學顧兆麐、赴該省視察、不日即以部令發表、並聞教部部次長並已邀集主管司科、及此次入川視察人員、商討此次視察、對於大學（四川重慶兩大學之如何改進）中學（經費之支配及其設置）小學（學生人數應力謀增加）應行注意各點、作爲五月初視察人員出發後之備忘錄、

社評
蘇俄將如何

戰後之蘇俄，東西各國皆認爲最危險之國家・彼時蘇俄自立於對抗資本主義之社會主義陣地，欲乘歐洲戰爭之疲憊，進行赤化西歐之政策；於是西歐諸國大感不安，乃於一九一八年締結凡爾塞和約後，即組織國際聯盟，成立一種對俄之聯合戰線，共防「北歐之熊」之出柙・

蘇俄既遭國際間之包圍，乃不得不謀與國聯對立之德國攜手，且與革命怒潮再起之中國相接近・蘇俄之採取此種政策，既無愛於德國，亦無愛於中國・前者不過欲增加德國抗法之聲勢，使歐洲列強陷於互相傾軋之地位，而已則得盡力經營東亞之機會・後者不過欲使東亞盡入其勢力範圍，對西歐作恐嚇示威之姿勢，使其作俯首帖耳之屈服・蘇俄聯德之政策，既遭白里安之打擊而遭失敗，──德被邀加入國聯──赤化中國之計劃又遭夭折，於是蘇俄乃退而經營其第一次五年計劃，欲以全力改造蘇俄爲工業國，以求與西歐工業先進並駕齊驅，並與美國爭雄，而掌握世界之經濟霸權・以故蘇俄一面仍以世界革命爲口號，挑撥各國階級鬥爭，以示威脅，使其降心相從；一面則利用其天然富源，與各國作經濟上之妥協・以打破資本主義國家之聯合戰線・蘇俄既取消其對歐洲之積極政策後，即先與其邊境諸國如土耳其，阿富汗，波斯，波蘭以及波羅的海諸國恢復國交關係，且訂結互不侵犯條約；再與西歐諸國恢復貿易關係，使西歐諸國不得以此等鄰國爲根據地，而造成對俄之聯合戰線・英國至是乃不得不承認蘇俄，且與之恢復商業關係・

吾人如將一九三〇年之蘇俄與一九一七年之蘇俄較，已絕不相侔・乃自九一八事變後，迄今才四年耳，而蘇俄政策之改變，使吾人幾不認識其本來之面目・第一，蘇俄已加入其素所詈罵爲帝國主義之集團之國聯；第二，蘇俄已與美國恢復邦交而又進於停頓之狀態；第三，蘇俄與日本已由邦交惡化而入於諒解之階段；第四，蘇俄又與西歐之法國接近，且將進而締結軍事同盟；第五，蘇俄已與曩欲接近之德國成不兩立之勢・蘇俄在今日殆已成東西激湍漩渦之中心，蘇俄將如何，此吾人急欲知悉之問題也；現今蘇俄在與法協約談判一次停頓後，又將進行談判矣，蘇俄在西歐與東亞之漩禍中，其所決定，對於吾人當有極大之影嚮，其前途究將如何，吾人其諦視之！

（裕）

中山大學高中生 昨停課反對會考

本報念七日香港電　中山大學高中學生反對會考無效、二十七日停課開會、議決赴政會請願、不達目的不復課、教廳持不理態度、

科學協會漢分會開幕

中央社念七日漢口電　中國科學化運動協會武漢分會、在省民教館附設之科學圖書室、業經籌備就緒、二十七日下午三時舉行開幕禮、

京新聞界 應邀參觀導淮工程
・導淮會念六招待新聞界・念七由京出發赴清江浦・

中央社念六日南京電　導淮會蘇省府念六日下午七時宴京新聞界、到記者念餘人、席次陳果夫致詞、略謂過去工程、重在實地推進、對宣傳方面少注意、外界或未十分明瞭工程實況、今値初期工程將告完成、新計劃即將開始、特招待諸位前往實地參觀云、次由沈百先及總工程師須愷報告土地及船閘工程經過、八時散會後、並放映導淮工程實施情形影片、京記者一行念餘人、定念七日下午五時由京出發赴清江浦、預定行程五日、五月一日返京、

中央社念七日鎮江電　導淮會蘇省府邀請新聞界參觀導淮工程、京新聞界一行十八人、於二十七日下午六時二十分由京抵鎮、鎮新聞界均到站歡迎、並攝一影、旋即乘汽車直達江邊、改乘省府預備之靖江專艘、鎮江報等亦被邀派記者同往、於九時鼓輪沿運河北上、約念八日晨八時、可抵邵伯、導淮工程處蘇建廳、分派雷鴻基許體網等、及保安隊一隊、隨輪招待保護、定五月一日返鎮、

中央社念七日南京電　導淮會招待京新聞界、赴江北參觀導淮工程、念七日下午五時計有京各報及各地駐京記者念餘人、集齊下關乘車出發、

湘以修築公路爲中心工作
湘桂線五月底可望通車
余籍傳赴沅督修湘黔路

中央社念六日長沙電　省府決定念四年度以築公路爲中心工作、發展交通而利清剿、其餘新事業暫緩進行、

中央社念六日長沙電　湘桂線洪栗段公路、自洪橋至孟公山、路基已完竣、孟公山至零陵、已成三分之二、零陵至栗山舖、已修一半、五月底可通車、

中央社念六日長沙電　湘建廳長兼湘黔公路工程處主任余籍傳、偕祕書黃震中、公路總工程師周鳳九、定念七日赴沅督修湘黔路、

中央社念七日貴陽電　省公路局、以剿匪期間、各處公路亟應分別趕修、特徵求土木工程技術專長人員、向局登記、聽候委用、

浙縣長講習會閉幕
黃紹雄昨來滬 陳公博亦返滬

本報念七日杭州電　浙主席黃紹雄主持縣長講習會、半月有餘、頗感疲勞、於念七日晨十時乘汽車赴滬、略事休養、順道視其夫人之疾、

中央社念六日杭州電　浙縣長講習會念六日上午繼續討論保安民政問題後、由黃主席作總評、下午五時行閉幕式、黃致閉幕詞、

中央社念六日杭州電　陳公博念六日上午十一時由滬乘汽車到杭、下午二時至四時、出席縣長講習會、陳稱、中國今後立國根本大計、應主張「以工農立國」、又謂、余主張一面急圖解決國民衣食、現實部已計劃、在六年內解決稻穀問題、決在十年內解決小麥問題、四年內解決棉花問題、總之、在十年計劃中、將國民全部衣食問題解決、以期達到國人自給自足、不求外力、一面復圖基本工業之發展、末談、一、溫溪造紙廠、資本五百萬、內官股一百二十萬、商股三百八十萬、官股完全由實部向庚款會借妥、委託浙省府代辦、該廠附設水電廠、現已派造紙及水電專家進行查勘、預計下年內即可完成、二、實部爲改善江浙漁業、籌設上海漁業市場、資本一百萬、官商各半、定六月底開幕、又爲改善漁民生活、希望健全漁會組織、余已與黃主席談及、三、對統制工商業初步、希望辦到有組織、四、中央鋼鐵廠、現已委員計劃進行、五、念四年度實部行政計劃、因經費減少十分之四、故尚未確定云云、陳當晚乘車返滬、

閩裁撤不合法稅捐

中央社念七日福州電　省府再裁撤九龍江沿河各處稅卡不合法稅捐十二種、令龍岩龍溪等五縣遵辦、

粵派員考察湘政治

中央社念六日長沙電　粵省府派黎蘅民等十一人、來湘考察政治、

太古新棧靠輪辦法

本報念七日廈門電　太古新棧與水上團體交涉、局部解決、南下輪靠新棧、北上飛機渡輪、照舊靠舊橋或舊河中、

實部擬訂 林務視察規則

中央社念七日南京電　實部鑒於造林事業、亟應派員隨時視察、以資督促、茲特擬訂林務視察規則草案十一條、呈請政院鑒核、以便公佈施行、

陳瑞龍發明新犂
閩省府咨部請予專利

中央社念七日福州電　仙遊陳瑞龍發明新犂、係採取外國耕犂優點、就舊式加以改造、定名爲興農改良耕犂、價廉效大、省府咨部請予專利、

何鍵電告湘災情

中央社念七日長沙電　省主席何鍵、頃電中央報告湘省霜雨爲災、略稱、三月下旬迄今、冰雹時作、霜雨連綿、氣候嚴寒、春行冬令、安化邵陽衡陽、臨澧安鄉湘潭祁陽藍山等縣所種豆麥、及稻谷秧苗、悉已損壞腐爛、湘江水量、亦因經月苦雨、由八尺五寸陡續增漲、已達三丈有零、沿江廬舍、均被淹沒、除一面飭由省振務會及各該縣長隨時設法救濟外、特此奉聞等語、

中央社念六日長沙電　湘旱災救濟會推查放處副主任周安漢、念六日乘車赴漢轉滬請賑、

湘通過專員暫行章程

中央社念七日長沙電　湘府念六日常會通過湖南省行政督察專員暫行章程、

武昌將增大批銀行
因粵漢路將告成 各銀行增設分行

本報念七日漢口電　武昌銀行因粵漢路將成、而增加上海、大陸、金城、中國、交通、聚興誠、省銀行、均設有分行、中央農工、亦在籌設中、

濟舉行木刻展覽會

本報二十七日濟南電　全國木刻展覽會、二十七日在濟舉行、觀衆數千人、

冀黃災會七次會議
議決賑災要案四件

中央社念七日天津電　冀黃災救委會二十七日午後三時召開第七次會議、由張厚琬主席、決議案（一）撥十五萬元辦理災區農貸、（二）呈政委會續發黃災獎劵、以資救濟、（三）酌撥振款、續辦移民、（四）春賑衞生防疫繼續舉辦、

北洋工院追悼美教授

中央社二十七日天津電　北洋工學院二十七日午後二時開會追悼美籍冶金教授施助理先生、到師生四百餘人、輓聯八十餘付、會場莊嚴肅穆、首由李書田致開會詞、並報告施氏事蹟、曹誠克等致祭、讀祭文、旋奏哀樂、至四時始散、

中亞細亞地圖
斯文赫定訂正

哈瓦斯社念七日瑞典京城電　瑞典探險家斯文赫定博士、於一九二七年組織中亞細亞探險隊、赴中國新疆考察、一九三三復經中國政府委託勘定綏遠至新疆之公路路線、歷十八個月始畢、於本年二月間、經由上海啓程返國、斯文赫定博士、頃在瑞典人類學及地質學會、講演其歷年來在中亞細亞探險所得之印象、據斯文赫定報告該探險隊內地質學家四人、測驗地質之結果、已製成中亞細亞地質圖、並擬根據最近天象、測所得、繪製中亞細亞詳細地圖、此項地圖問世後、關於中亞細亞之現有地圖、均須加以訂正、斯文赫定又謂、彼於一九三一年預測新疆羅布諾爾湖、有向北遷移之趨勢、茲經探險隊員霍爾納之勘測、證明此種推測、係屬確實、斯文赫定繼又陳述在新疆探險時、因遇戰爭、備遭困難、且曾在庫爾勒、遭新疆當局拘禁云、講演畢後、繼以宴會、瑞典王公及要人均發表演說、對於斯文赫定探險隊之功績、備加褒揚、

各地籌備 招待美經濟團

中央社二十六日天津電　津美領館二十六日接滬電、美經濟考察團全體團員定五月六日午前十一時二十分由青抵津、在津勾留三日、定九日午後四時乘北甯車赴平、此間省市當局、正商擬招待日程、

中央社二十六日重慶電　美經濟考察團下月將來川考察、外交視察員吳澤湘、已與省市政府協商招待辦法、

商務印書館贊助
中國文化建設協會主辦
讀書競進會

讀書競進會第一期讀書時期、自本年本月一日起至九月三十日止。報名日期自三月二十五日起至本月三十日止。簡章辦法、請向上海愛多亞路四十五號中國文化建設協會或該會各省市分會索取。

讀書競進會選定本館出版之書列下

凡在本年九月三十日以前、持有中國文化建設協會購書介紹證、向本館上海發行所或各地分館購買左列各書者、概照定價對折計算。每人每種以購買一部爲限、通信購買者另加郵費。

▼大學組
中國哲學史（參考書）馮友蘭著　精裝本一冊定價六元五角　平裝本二冊定價四元八角
科學概論（課本）王星拱著　一冊定價二元四角
科學概論（參考書）任鴻雋著　一冊定價九角
政治科學與政府（課本）J. W. Garner著　孫寒冰譯　精裝本一冊定價三元八角　平裝本二冊定價二元八角
比較憲法（參考書）王世杰著　一冊定價四元六角
經濟學的基本原理（課本）Charles Gide著　樓桐孫譯　二冊定價一元一角
國家經濟學（參考書）F. List著　王開化譯　一冊定價二元
原富（參考書）Adam Smith著　嚴復譯　三冊定價三元五角
中國近代史（課本）陳恭祿著　一冊定價五元
中國古代史（參考書）夏曾佑著　平裝本二冊定價二元三角
世界新形勢（課本）I. Bowman著　林光澂譯　一冊定價四元

▼中學組
三民主義研究（參考書）樓桐孫著　一冊定價五角
名學綱要（課本）屠孝實著　一冊定價一元一角
科學原理（參考書）平林初之輔著　周梵公譯　一冊定價五角
本國地理（課本）張其昀編　二冊定價三元
近代地理學（參考書）M. J. Newbigin著　王勤堉譯　一冊定價五角

249

春光易逝！

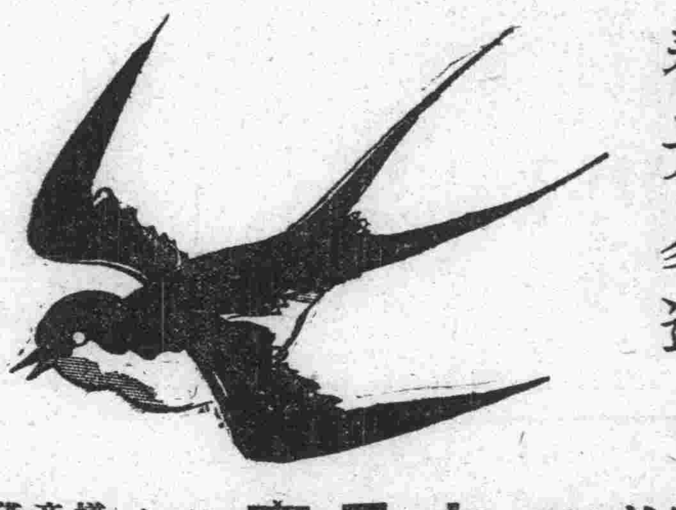

預約廉售減費　統於本月底截止　樣本章程備索

贊助中國文化建設協會主辦全國讀書運動
本版圖書三千餘種廉售半價

洋裝四部備要

內容	四部備要全書	四部備要全書（除二十四史）	點句本四部備要	點句本二十四史
種數及卷數	三百五十一種 一萬一千三百零五卷	三百二十七種 八千零六十五卷	一百二十六種	二十四種 三千二百四十卷
裝訂及冊數	甲種一百冊 乙種一百冊 丙種二百八十冊	甲種七十八冊 乙種七十八冊 丙種二百二十冊	丙種一百十九冊	甲種二十二冊 乙種二十二冊 丙種五十冊
定價	七百二十元 六百四十元 五百六十元	五百七十二元 五百〇八元 四百四十四元	二百六十五元	一百四十八元 一百三十二元 一百十六元
預約價一次繳款	三百八十元 三百四十元 三百元	三百〇二元 二百七十元 二百三十八元	一百四十元	七十八元 七十元 六十二元

另有二十四史、經部、史部、子部、別集、總集及詩文評計分八組預約・並訂有分期繳款辦法，詳見樣本・

初中學生文庫

內容	定價	預約價一次繳款	預約價分期繳款	預約時繳款	每三個月繳款
二百五十五種 三百冊	八十元	四十元	四十四元	十一元	十一元

中華書局函授學校招生

科別	級別	學費（本月底前一次繳清）	學費（五月一日起一次繳清）
國文科	初級	八元	九元
國文科	中級	十元	十二元
國文科	高級	十二元	十五元
英文科	初級	十元	十二元
英文科	中級	十三元	十六元
英文科	高級	十六元	二十元

中華書局謹啟

（乙149）

因美提高銀價 墨西哥政府收回銀幣

增發紙幣並禁銀幣出口 財部派員飛美京商應付

路透念七日墨京電　墨政府今日發出命令・保障白銀之供給・所有銀幣一律收回・將來買賣・概用紙幣・凡零數不滿五角者、則用銅幣、此項命令立即實施有效・銀行現已閉門・以免過分投機・

哈瓦斯社念六日墨西哥京城電　政府頃下令・將市上流通銀幣悉數收回・以便充實國家銀行之現貨準備・同時禁止銀幣輸出・並增加紙幣發行額・至現行銀幣則將於一閱月之後撤銷其法定資格・按政府此令・係對於美國提高銀價而發・

國民新聞社念六日墨西哥京城電　政府今日下令澈底改革墨西哥幣制、政府並收集一切銀幣、而以小單位之紙幣代之、此令頒佈前、外匯市場之銀價扶搖直上、投機家與屯積者一致收藏市面之墨幣、以待銀價大漲時將其融化銀塊、脫售牟利、墨西哥財官員羅甫士已乘飛機赴華盛頓、與毛根韜會商應付目前危機之辦法、聞墨西哥全國銀行宣布明日停止營業、加藤那總統表示、即將修改銀行法、俾可規定墨幣與美元之匯率爲三・六〇、總統復稱、吾人將維持墨幣於有利水平云、財部並宣布明日（星期六）將頒布政令、成立一國家儲備局、代替墨西哥銀行之儲備任務、事實上使該行成一拆兌銀行云、該令將立成法律、

華盛頓默不作聲

路透社念七日華盛頓電　華盛頓對於墨西哥收回銀幣之舉、現尚未有批評、墨國阻止白銀流出之步驟、早在預料之中、美京官場對於世界因美政府白銀政策而起之反動、現亦不置一詞、聞財長摩甘索將與墨政府之代表討論一切、然後召集白銀參議員之會議、同時報紙仍載有批評當局政策之嚴峻言論、紐約通報謂白銀派議員興高采烈、聞有主張立即宣佈國內銀價一元二角九分、以期減少投機者、但財部則默然無聲、吾人固重視財長、但有無足疑者、欲於此時發表不空洞與不荒謬之言論、則須待諸較財長更有材能之人物、今之政策、較諸一九三三年之購買黃金尤爲滑稽、當局在其白銀政策中簡直僅抱瓷器店中之牛尾耳云、

墨未向美提抗議

哈瓦斯社念六日華盛頓電　昨日中國公使施肇基曾與國務卿赫爾會晤、非正式提及一九三四年十月中美兩國換文及美國所作諸言、蓋當時美國會允推行白銀政策之際、在可能範圍內、避免擾亂中國經濟狀況也、至墨西哥對于銀價升漲、非不樂聞、故未向美國提出抗議、就墨國言之、銀價上升、雖足發生通貨緊縮之不良效果、但須提高墨幣對美元之匯價、即可加以補救、至於幣價提高、容或影響及于墨國國外貿易、但白銀增價後所獲餘利、則可以爾抵也、

美財長與銀派議員 透澈討論購銀計畫

結果如何尚未宣布 銀派主續提高銀價

國民新聞社念六日華盛頓電　財長毛根韜與參院領袖今日透澈討論購銀計畫之將來步驟、參院方面出席者爲畢德門、章勒、波拉、金氏、亞丹等人、財長與參院領袖討論各點如下、一、立即規定財部之銀價爲每盎斯一元二角九分、二、繼續償付購買新出礦生銀之紅利、三、購銀時概以世界銀價計算、取銷國內白銀之紅利、四、新出礦銀價規定每盎斯一元、世界銀價是否即將漲至此數、尙屬疑問、毛根韜宣稱、彼定於明日與國會銀派另一領袖馬加倫會商一切、然後決定具體行動云、據稱此項會議將建議取銷利益稅、並定銀價爲一元二角九分云、財部所付之銀價雖已提高、但四月十九日前一星期購進之白銀反減至二、六一九、一九五元、以前則每星期購銀之平均額約值五、○○○、○○○元、今日下午四時三十分、距開會時僅數分鐘、財部發言人宣稱、財部今日對於銀價無所公布云、

哈瓦斯社念六日華盛頓電　本日國外銀價雖漲、而財政部並未提高銀價格、外間因此推測、美國政府意欲觀察市場演進情形、然後有所決定、昨日政府所聘用之各財政經濟專家會舉行長時間會議、據一般人所知、各該專家業已商定美國在最近將來所應採取之白銀政策、如何決定雖不可知、惟吾人所可猜想者、即各專家若係決定繼續推行提高銀價之政策、則今日財政部當已有所宣佈矣、目前美國政府有兩途可循、（一）停止購銀、果爾則市場上必發生強烈反動、（二）繼續購買、則使投機家坐收漁翁之利、白銀問題之形勢、因受內政之影響、而愈益複雜、蓋白銀政策實行以來、對於美國業已發生良好效果、一旦改絃易轍、白銀派人士必感不滿、而加以羅斯福總統擬有重要立法程序、亟欲取得大多數議員之贊成、自不願開罪於白銀派、惟保守派則對於白銀政策將予嚴厲抨擊云、

路透社念六日華盛頓電　白銀派參議員麥克迦倫今日主張白宮應出示立即提高國內礦銀購價至每盎斯一元二角九分、謂此舉可制止外人之投機、並可結束財部之收買、但說者謂銀價如不提高使與黃金成一定之比率、如十六對一之類、則銀價至一元二角九分時、財部不可不吸收大批現銀、以維持此價格、如金銀比率果爲十六對一、則銀價每盎斯之法定價將爲二元一角八分、參院一般銀派議員今日皆企望國內礦銀購價、今日又將提高、以爲根據以前手續、銀價當由七角七分七增至八角四分四、但政府今日迄未有此公佈也、明日將否有增價之舉、現亦難逆料、參議員金氏今日曾與財長摩甘索晤議、金氏後語新聞記者、白銀投機、殊屬可憾、近來證券市場頗有投機收買囤積之情事、渠願見白銀投機家稍受打擊、此事不難辦到、祇須暫時停購、或表示投機之無理由耳云、又聞羅總統今日與財長會商、雖其討論事件未能確悉、但衆信必與白銀有關、午後羅總統又與銀派參議員晤談、但內容未詳、澳迪哈曼公司今日定紐約銀價爲八角一分、市場外復曾有人願以七角九分六二售出大條、但無人照此價購進之、估計美國所有白銀之流動供給、在一千五百萬與三千萬之間、而工業銷費家所有在提煉中之銀塊與碎銀、則未計算在內、芒特里銀市之供給、現不足四百萬盎斯、而仍在紐約物品交易所倉庫登記者、則有六百萬盎斯、

倫敦銀價昨回跌

前日市況甚亂

路透社念七日倫敦電　今日此間大條銀價近期三十五便士一二五、遠期三十五便士二五、近期皆較昨價縮一便士一二五、今日正午倫敦對紐約匯價如下、英金一鎊合美金四元八角二分○六二五、美金一元合英金四先令一便士七八六、

路透社念七日孟買電　今晨孟買銀價漲起二羅比十四安那至三羅比不等、但因上海市場銀價鬆動、旋轉疲弱、價跌四羅比至三安那不等、

路透社念七日倫敦電　倫敦銀行今日回跌一便士一二五、現貨價爲三十五便士一二五、期貨三十五便士二五、投機家恐本週梢美國有不利之發展、故紛紛獲利了結、此市價之所以低落也、今日交易甚多、經紀人工作至午後始止、市場中現有兩種謠言、一謂美國將決定在國內外收買之銀價爲一元二角九分、一謂羅總統僅將規定國內價格爲一元二角九分、至於世界市場之價格、則聽其自然浮沉、果爾、則目前多頭地位一旦崩潰、則其危害誠非淺鮮、墨西哥收回銀幣之舉動、無足使人驚異、此舉將使世界商場所可有之供給愈爲減少、

路透社二十六日倫敦電　倫敦銀市至爲混亂、世界各處投機家爭購白銀、而售者則極少、交易甚多、故經紀人較平時多費一小時始結出銀價、現昔掛牌爲三十六便士二五、高一便士三七五、此乃一九二二年七月八日以後之最高價格、買者仍未饜足、致價格續漲三七五、據經紀人稱、買進委託單紛紛湧入、幾有應接不暇之勢云、查美國國內購銀價格合英金三十五便士六二五、今世界市場之售價、因投機家活動之故、已超過美國定價、羅總統將否再提高銀價、此爲投機家現所躊躇之點、據專家觀之、此種局勢、殊堪驚駭、蓋以事態完全出於人爲、必美國至世界市場大事收買方可維持之也、今日倫敦確有美人購進若干、但是否代表政府購置、抑係投機家所爲、則經紀人無從確定也、

入美白銀之統計

由英來者居多

路透社念六日華盛頓電　截止四月十九日止之一週中、美國輸入白銀共值二百六十一萬九千元、較前週減少一百零六萬七千元、其中來自英國者一六○六○○○元、來自墨西哥者三二三○○○元、來自加拿大者四二六○○○元、來自俄國者四二○○○元、來自香港者一一八○○○元、餘者來自中美南美諸國、

路透社念六日倫敦電　在四月二十四日止之一星期中英國白銀流出視前增多、而輸入則銳減、輸出共值六十一萬九千鎊、其中運往美國者四十六萬四千鎊、運往孟買者十二萬九千鎊、查在前週中英國輸出白銀共值四十四萬四千鎊、美國運去值二十六萬五千鎊、上週白銀輸入英國共值十九萬一千鎊、其中九萬一千鎊來自日本、二萬一千鎊來自澳洲、四萬一千鎊來自埃及、比前週減少四十三萬一千鎊、上週淨輸出值四十二萬八千鎊、前週則有淨輸入十七萬八千鎊、

多瑙河會議前 意奧匈將先會商

決定三國之立場

哈瓦斯社念七日羅馬電　多瑙河九國會議定於六月初在羅馬開會、茲悉多瑙河會議開會以前、意奧匈三國將先在威尼斯舉行會議、俾磋商三國代表在多瑙河會議中所採取之立場、三國會議開會時、意國外次蘇維區、奧國外長魏德格、匈牙利外長加尼亞、均將赴威尼斯出席、

法俄協定 昨再會商

蘇俄有新建議 即可獲得解決

哈瓦斯社念六日巴黎電　蘇聯人民委員會於昨日開會、商定對於法俄協定所採取之觀點、本日午後蘇聯駐法大使波丹金進謁外長賴伐爾、對於蘇聯此項觀點有所陳述、按法俄協定在原則上本已由法俄兩國商得同意、惟關於互助一節、蘇聯主張遇有侵略行爲時、應規定自動援助、法國則主張僅能在國聯盟約及羅加諾公約之機構內相互援助、因此草定法俄協定最後條文時、會發生若干困難、一般人相信波丹金訪問賴伐爾時、當挾有適當之新建議、以解決此項困難、又波丹金與賴伐爾將於明日偕同法律專家再行會商、似此情形、則法俄協定條文當可於最近時期內商得同意矣、

國民社念七日巴黎電　蘇俄駐法大使波登金昨晚與法外長賴伐爾在法外部談話一小時、俄使離外部時對記者云、兩國協約之根本各點均已獲得同意、惟尙有細則數點未解決、故下次會議時將邀法學專家數人參加云、下次會議已定今日舉行、政界方面咸

英皇御極紀念

慶祝程序已核准

路透社念六日倫敦電　英皇御極二十五年之慶祝程序昨夜已呈皇核准、皇對於人民熱心參加慶祝出於衷願、深爲感動、並稱是日皇族赴聖保羅大教堂時、其儀仗當局勿失舊日所有之隆盛、故今將以騎兵多隊、全副武裝、行於皇與皇后衛隊之前、以壯觀瞻、屆時海德公園將有炮隊鳴禮炮若干響、而由倫敦塔鳴炮以答之、皇並命將維多利亞紀念碑附近之地位留供大隊學童與童子軍之參加慶祝者聚觀之所、各街道現皆呈休假氣象、有多處已建築牌坊、屆日皇族赴教堂時、途中觀者將有數十萬人、現已豫備七萬五千之座位、各處要員來此與禮者、日來陸續到達、

國際週報 第十一卷第十期

要目　時事短評　斯特萊薩會議及其前瞻（大經）　世界幣制的混亂及其趨向（吳卓生）　日人反對締結遠東洛迦諾公約（芝園）　日人所謂日俄兩國之安全保障（林維）　以蘇聯爲中心的和平問題（王伯祥）　[illegible]

本刊定價每册大洋五分半年連郵費一元一角全年二元國外加倍「郵票代銀九五折」社址南京湖南路十八號訂閱者請逕向本社函洽

中央宣傳委員會徵集新生活運動電影劇本啓事

[illegible]

中國國民黨上海特別市執行委員會通告　執字第二二八號

爲通告事、案據本會第五區執行委員會呈稱、[illegible]惠蘊光、陳雲華、唐綸生、林達良、劉求沅、李傲西、韓克祥、徐光强、[illegible]蕭逸父、李柏青、何福雄、張樹勳、宋若初等二十八人地址不明、開會通告無從投遞、[illegible]茲特登報通告、仰該員等於一星期內將最近住址向該分部報告、或辦理移轉手續、如再不理、當依照[illegible]辦理、[illegible]此通告　中華民國二十四年四月念五日

遺失牙章聲明作廢

茲遺失小方形牙章一枚、[illegible]除登報聲明作廢外、[illegible]

美衆院通過 海軍費四萬萬餘元

和平派建議全被否決 海軍增員總統已默認

國民新聞社念六日華盛頓電　衆院今日不顧和平派建議之修正案六起、毅然通過四六五・二八六・二六一元海軍軍費案、此數較去年度海軍軍費增加一七四・八七九・○九八元、衆議員馬佛列克之衆院小海軍派、意圖擱置一四五○・○○○・○○○元建造新艦之計畫、但卒告失敗、衆議員占普爾門纖之要求將海軍建造計畫展緩至一九三六年一月三日實施、亦遭否決、馬佛列克告衆院稱、美國建造新戰艦或將妨礙世界之和平云、但政府發言人則稱、新造艦經費爲數甚微、不足介意云、該案已交參院、聞參院方面、不致有何阻力、羅斯福總統則已默認增加海軍人員之計畫、至衆院度支委員會最近曾將二九・三五○・○○○元新造艦經費減半、蓋欲證明美國信任今年下半年召集之海軍會議有成功之望云、

哈瓦斯社念六日華盛頓電　政府前向衆議院提出本年度海軍預算案、要求經費四六○○○○○○○美元、實爲平時之最大海軍預算案、日昨衆院經費委員會提出討論、以爲鉅額海軍經費足使美國國民及他國感覺不安、乃就預算案中建造二十四艘新艦、經費二九三八○○○○○美元、減去一五○○○○○○美元、頃衆院開會討論、仍將政府原案表決通過、並咨送參院、此案共列經費四六○、○○○○○○○美元、用以建造新軍艦二十四艘、以代替年齡屆滿之艦、[illegible]百五十五架、而以七萬美元建造金屬製小飛船一艘、海軍[illegible]美元、此外並增加海軍官員額、二千[illegible]一百七十六員、士兵則增加九千名、[illegible]共增加一萬一千六百餘員名、[illegible]

倫敦傳 德國建造小潛艇

但柏林已加否認

路透社念七日倫敦電　倫敦現接消息、據謂德國刻正建造若干小潛艇、聞有十二艘、各重二百五十噸、是否尙有他種建築、現猶未悉、英政府現正與其柏林大使通訊、將攷慮此種消息在五月第二星期英德專家海軍談話上之影響、按凡爾賽和約禁止德國建造潛艇、如德國確有此事、則爲破壞和約之又一舉動、

路透社念七日倫敦電　據今日柏林傳來消息、德政界竭力否認開造小潛艇之說、國防部某員謂此說乃出於妄猜、我人不願加以批評、德國現無潛艇在建造中、目前並未計議建之、蓋一切海軍問題不日將在倫敦開會討論也云、

法空軍巡邏邊疆

禁外機偵察要塞

國民新聞社念七日巴黎電　法國今日以其空軍保護邊疆、航空部長鄭當發表聲明稱、今後如有飛機飛越禁地上空則法國驅逐機將起而迎擊並拘禁其駕駛員云、外國飛機飛入禁地時將發高射空炮警告、俾外機被迫降落法境時無所推諉、法國飛機駕駛員將盡其全力避免傷害飛入秘密區之飛機駕駛員、法國飛機現正編隊集中禁地附近、並有特殊設備、以備捕獲破壞航空部長禁令之外機、據稱、法國飛機追隨飛入禁地之德機、已有數日、雖發警告、但德機飛翔法國要塞上空如故、航空部解釋稱、法國不願將要塞祕密任外國飛行人員偵察、尤不願任德國新空軍之駕駛員研究、故有驅逐外機下落、並於必要時拘禁其駕駛員之嚴峻計劃云、

國民新聞社念七日柏林電　航空部高級官員今日向美聯社記者否認德國飛機越過法境之說、但該官員稱、德國以前確有若干數綠機越過邊境、但均係氣候惡劣所致、全屬偶然之事、且亦迅向警察自首云、該官員復稱、此項越境事件在與法德交界相似之

英增強三島空防

建造航空新根據地

哈瓦斯社念七日倫敦電　航空部現在貝特福希爾府克蘭斐爾特地方購買土地一百六十公頃、以便建築航空新根據地、以增強英倫三島之空防、該處建造飛機場可於今秋落成、計可容納空軍三隊云、

哈瓦斯社念七日倫敦電　每日電報日昨刊載關於德國重整空軍有所揭發、閣本日又載稱、內閣航空委員會曾於昨日開會討論此事、並與現在愛爾蘭之航空大臣倫敦德里勛爵互通電話、頃內閣定於下星期一舉行會議、研究空軍形勢、屆時必能踐其宿諾、即英國空軍對於歐陸任何國所處地位、於由天空攻擊英國者、均未便居於劣勢是也云、

無錫破獲大賭窟

捕獲男女賭徒二十八人

（無錫通訊）公安局前晚據人密報、有無賴新組織之一個黨、在北門外通匯橋北街念三號、開設大規模之賭窟、組織極爲嚴密、當由葛錢兩督察員、於深夜一時許、請求各穿便衣、率警總道、西門前往、拘拿、時大批賭徒四五十人、正在呼么喝六、興高彩烈、故猝不及防、迫見警士光臨、始紛紛竄逃、當經拘獲陳近寺、唐繼生、徐劉氏等男女賭徒二十名、一併帶局訊押、連同賭具及賭資一百七十七元、及房主過氏、自行投案、昨日當即一併解送法院訊辦、一面由公安局印發封條四張、將賭窟房屋實行發封云、

常熟圖書館失書案

續發現失書七百册

常熟通訊、轟傳一時之此間縣立圖書館遺失古籍案、現尙無新發展、現又查出遺失七百零五册、其中六百九十六册、爲萬有文庫、其餘九册、爲特大四開版式之三民主義、建國方略、國府法令大全、國際條約大全、世界形勢圖說、中國形勢圖說、歷代名人年表、中國人名大辭典、辭源、

小言

離婚與自殺　（悲）

昨日麥根路昌平路蘇州河畔，有甬婦張周氏投河自盡，被人救起。據云：受夫虐待，姑萌自殺之念。

舊頭腦之婦女，守「從一而終」主義；夫也不良，則自嗟苦命，若遭夫虐待至於不堪忍受之程度，每自尋短見。亦有潑悍性成，一經拂意，則以死相要挾者。

新頭腦之婦女，時時刻刻，駕御其夫；假使意見不合，即將以離婚相要挾；倘或其夫有虐待情事，則將訴諸法律，對簿公庭，使其夫受法律之制裁，決不肯自甘退讓。

新舊思想，各有利弊，然以「離婚」與「自殺」較，前者究愈於後者。

陳璧君褚民誼到揚

陳樹人等同遊瘦西湖

江都快訊、行政院祕書長褚民誼、汪院長夫人中委陳璧君、中委陳樹人、及廣州國立大學教授高劍父、（念五）晨由鎮江渡江、轉乘汽車於九時四十分來揚、當時縣府接省方電知、隨電話公安局派警赴車站佈崗迎迓、褚等下車後、即乘人力車赴天甯門湖畔、省府並派周緯昌隨行照料、一行人至瘦西湖畔、每至一地、當分乘洋划兩隻、遊覽各處名勝、中午在小金山午餐、午後南渡轉京、並悉汪院長精衛亦擬來揚一遊、因美國經濟考察團到京、故未成行云、

錫輪競航糾紛解決

（無錫通訊）縣建設局、近以通達輪局利民輪、鴻勝輪局鴻勝輪、錫南輪局惠風輪、大通輪局錫鹿班、競爭營業、任意變更行駛時間、減低票價、爭先兜攬、成船滿載、引起同業間之糾紛、爲調解起見、特邀集以上六輪局代表陳祥春等到局談話、當經決定、（一）各輪班開行時間、載客數量、及沿途停靠地點、自即日起、一律遵照請領行駛證時附表所規定、不得再有變更、（二）各段票價由各輪局按照里程、自行公平訂定、揭示旅客、一面呈報建局備案、經核定後不得任意擡高或減低、（三）各輪局呼喚拉客、絕對禁止、

嘉定多雨春荒已成

西鄉農人請賑濟

嘉定通訊、兩月以來、春雨連綿、農田作物、大受損害、而尤以小麥之病害、愈普遍而劇烈、春荒已成、第四區西勝鄉、以農村經濟、枯梅已甚、又遇荒歉、難以度日、呈請縣府舉辦春賑、許縣長提經二十七日政務會議議決、請農民銀行寬放農本貸款、並由縣慈善機關施賑米、由食糧管理委員會、平糶積穀、以資救濟、

蔣委長到後之貴陽

以解除黔省人民痛苦爲急務（續）

免除苛雜城野歡動

貴州近五年來、苛雜繁興、省縣合計不下數十種、捐款中以禁烟罰金吸烟罰金（俱係攤派性質不問栽種吃食與否均須按戶出款）丁粮抬墊釐護餉捐築路捐、剿匪後援會捐房租捐穀石捐爲最病民、加以徵收官吏、暴斂橫徵、人民呻吟於桎梏追比之下、破產傾家賣妻鬻子之慘、時有所聞、、人民逃無所逃、設有赤匪潛誘其間、不啻爲之造機會、蔣委長蒞黔後、深知人民疾苦、乃毅然令貴州省政府將黔省二十四年份田賦悉行豁免、並令貴州省政府停征禁烟罰金、以蘇民困、當佈告之日、城鄉人民見者莫不歡聲雷動、走相告語、以爲重見天日、茲特錄其佈告於次、「爲佈告事、照得黔省唯一資源、僅取給於農產、人民終歲胼胝、幾難贍其身家、蓋地處貧瘠、自鮮蓋藏、即時際澄平、亦虞不足、乃頻年迭被兵燹、復罹匪患、苛捐雜稅、誅求殷繁、人禍天災、交相煎迫、以致民生日蹙、餓殍載途、哀我黔黎、顛困何極、本委員長巡視所及、眷顧特深、亟圖生息之方、以解倒懸之急、所有全省本年（即民國二十四年度）田賦、悉予蠲免、禁烟罰金苛稅、立即停收、先其泰甚、用慰輿情、其餘庶政之興革、當視民意以進行、庶滌舊污、以新生命、除電呈國民政府備案、並嚴令貴州省政府限文到日、即照遵辦外、合行佈告、咸使聞知、」

救濟難民感化俘虜

此次贛匪竄黔、黔北人民備遭荼毒、蔣委員長軫念災民痛苦、特請中央撥款五萬元救濟、並令黔省府向中央銀行具領、難民身受惠施、莫不歡聲雷動、又貴陽市乞丐流離頗多、實爲都市不良現象、且爲社會病根、蔣委員長特撥洋五千元、組設臨時貴陽乞丐收容所、將一般乞丐盡量收容、收容之乞丐、勒令一律工作、年少者工作較重、年老者工作稍輕、俾變其遊惰之惡習、而成爲有用之國民、又我軍此次圍剿殘匪、除擊斃數千人外、並先後俘虜二千餘人、其餘殘匪、攜械來投誠者、亦時有所聞、委員長憐其愚蒙、致被匪誘、不忍明正諸法、乃令貴州綏靖公署於東門外螺絲山扶風寺設立俘虜感化院、實施感化教育、以期化其兇獷之性焉、

委員長生活之一般

以上所述均關於委員長到貴陽後之重大施設及貴陽社會一般轉變情況、而我革命領袖在此軍務政務倥偬時、其每日時間如何分配、當亦爲一般人士之所亟欲知者、關於此事、記者曾親訪於委員長機要秘書毛慶祥氏、據談、委員長每日起牀頗早、約在上午五時許、起牀後即看書、所費時間約一二小時、所看之書多爲中國古書、、九時後、即披閱各方來之重要公事、四時後、會客、會客後尚有多餘時間、即偕夫人出門散步、晚上看報、所看之報極多、十一點鐘後就寢、委員長到貴陽後、不時偕夫人到各處觀覽、如三月念四日曾偕夫人繞城牆一匝、二十五日曾往參觀貴州省政府、並偕夫人及端納顧問等徒步由北門城牆觀察至西門、二十六日曾偕夫人及端納顧問等遊黔靈山、四月六日偕夫人散步由北門城牆、經威清門出環城路、由北門歸行轅、七日偕夫人及端納顧問遊覽城外仙人洞、後由東山腳沿環城路步行至北門回行轅、十日偕夫人端納顧問出北門至黔靈山麓、步行遊覽麒麟山、進北門回行轅、

冀省府

重申禁毒令

奉行盡力者優予獎敘

（津訊）冀省府近抱苦幹主義、對於本省政治、銳意整頓、並決定厲行剿匪禁毒、以期除惡務盡、維持地方治安、挽救農村破產、昨曾通令各縣、再申禁毒決心、凡奉行盡力者定必優予獎叙、潦草塞責者、立即嚴行懲處、其原令云、查烈性毒之害、甚於洪水猛獸、流毒之深、足以亡國滅種、自奉頒嚴禁烈性毒品暫行條例以來、迭經本府令飭各縣認眞查禁、並指示辦法各在案、近查各縣縣長對於烈性毒品案件、切實查拿盡法懲治者、固居多數、而意存敷衍、因循不辦者、亦尚不乏人、似此忽視要政、其何以對人民、而副蔣委員長及本府除毒務盡之至意、在對於此項要政、視等尋常者、不過藉口縣中無此案件及尚無破獲、或以爲本府覆核認眞、恐干駁詰、畏難苟安、意存觀望、殊不知近年烈性毒品之蔓延、至爲普遍、凡有人烟之所、幾無不所吸食販賣之人、查挐苟不懈弛、獲案自必易易、偵訊倘肯虛衷、犯證無虞遁飾、一經判決呈核、無不立邀核准、成案具在、足資觀鑑、自可知未辦一案之縣、皆由各該縣長未盡認眞之故、此次禁毒、蔣委員長與本府早具決心、爲與民更始之計、如有愍不畏法、敢於嘗試者、雖予重大懲處而不惜、凡有地方之責者、查禁爲其天職、須知強種乃可圖存、其各共喻斯意、秉乃精誠、嚴督所屬、認眞奉行、一有緝獲、務須悉心偵訊、以期證據畢集、案無疑誤、使犯罪者無可逃於法網、牟利者不敢輕於嘗試、如有在職公務人員及地方士豪劣紳、致於包庇指使、甚或暗中販運製造、爲毒品之淵藪者、應即明密查訪、一有證據、應即逮捕、依例處治、不得稍存顧忌、各該縣長東能奉行盡力、處理詳迅、定必按其成績、優予獎叙、倘覺仍前泄沓、潦草塞責、一經覺察、亦必立予嚴懲、本府令出惟行、獎懲悉自擇、愼勿察爲具文、自貽伊戚、致負本府諄諄告誡之意、除分行外、合行令仰該縣長遵照、勿稍違忽、切切此令、

皖北三巨匪伏法

在蚌山下槍決

（蚌埠通信）皖北鉅匪徐長安、李飯發、胡耀先、爲患閭里、久稽顯戮、去年由霍邱原籍、潛至蚌埠、伺機搶劫、曾夥同黨羽、一度搶刦新船塘居民張鳳山家、刦獲大洋五百元、分賊化用、本月初、匿居華昌街雲陽樓旅社、謀刦河下某居戶、旋被公安局之偵緝隊探悉、本月十四日晚、由隊長于化鵰、率領便衣幹探十餘人、前往掩補、爲徐等察覺、急從樓上、匆匆而下、冀圖闖出、甫抵大門口、警見偵探圍堵、乃袖出手槍、開槍拒捕、于隊長以匪徒兇惡、急令還擊、當擊中其中一匪之口部、並傷其胸部、嗣探等冒險上前、逐將徐李胡三匪、一一捕獲、並在阱手奪獲手槍兩支、在身上搜出子彈六十粒、一併帶局、訊、經司法科訊明、旋即移解軍警督察處訊辦、復經該處軍法官提案覆訊、三匪均供認搶刦爲匪不諱、處長李世龍、呈准津浦路警備司令部轉奉蔣委員長電令、處以死刑、本日（二十五）午刻、該處派隊、將三匪提出、驗明正身、綁赴蚌山下刑場、執行槍決、三匪綁出時、沿途叫罵、不稍畏懼、足見其悍不畏法、押抵刑場後、由執刑者一一對準槍決、三匪乃同時斃命、觀者莫不稱快、

杭州清泰門外

美商汽車輾斃幼女

出洋私了被傳訊

杭州念七日通訊、上海聯中保險公司美人羅威思於本月廿一日因事自駕滬市七二六八號自備汽車來杭、當日下午事畢返滬、途經泰門外烏龍廟地方、輾斃鄉民周長生之六歲幼女順花、事後羅托人以五百元私和、事被杭法院知悉、以案關人命、應依法處理、於念四日飭傳肇禍人羅威思偵訊、羅未到、僅由其保人華特士應訊、昨（念七）午後第二次傳訊、羅親自到案、檢察官陳化明飭令交五千元保釋、隨傳隨到、

吳縣縣長視察東山

蘇州通信、洞庭東山、爲太湖要鎮、吳縣長爲鞏固防務、於昨日上午九時、偕保安第七大隊聶隊附、會同工兵營邱營長、乘汽船前往東山視察、擬在該山建築碉堡、勘查地位、以保障東南半壁安寧、

常熟人力車夫請願

拒絕公會徵費

（常熟通訊）全城人力車夫六百餘人、現因公會徵收經常費用、每人每日銅元六枚、負担太重、有醞釀風潮之勢、念六日、車夫二百六十八人登報聲明、拒絕繳費、並臚請黨政機關下令取締、據悉、日內如無辦法、決聯合全體車夫舉行大規模之請願、俾達目的、按全城營業人力車共有四百四十餘輛、歷年車夫公會經費、均由車主負担、此次變更辦法後、每月預計可籌得經費二百餘元、

整理川省地方銀行鈔票

謝霖劉航琛會商辦法呈部

擬借款收回以後逐年償還

重慶航訊、川省歷年各軍自行就地徵賦、財政情形甚爲紊亂、自中央明令劉甫澄氏負責主持省政以來、各軍相繼交還民財各政權、劉氏就職後、宣布自本年起田賦一年一徵、裁撤原有各稅局、實行一稅制、幷表示「決竭力以謀減輕民衆負担、以今後似可望漸入改進之途、惟川省以現金枯竭之故、公債紙幣充斥市場、且自剿匪軍興以來、軍費驟增、財政尤感艱窘萬狀、財長孔祥熙氏前曾電召川財廳長劉航琛到滬、商談整理川省財政問題、幷調任中行祕書長謝霖代理川省財政特派員、來川指導中分行成立事宜、調查及整理四川財政、謝氏於上月抵渝後、即與陳特派員紹嬀劉廳長航琛等詳加商研、結果以籌商整理辦法、首在確知現在

金融流通數目

於是決定由謝氏着手調查地方銀行及其準備庫鈔票發行數目、然後將調查情形呈報財部、再定整理辦法、本月初謝即親往地行及準備庫查考、昨據謝氏語記者、地鈔刻已調查竣事、并經與劉廳長會銜呈報財部、如何整理、由部決定辦法、茲將謝氏劉廳長等會銜呈報財部查明四川地方銀行、鈔票情形之原呈探錄於次、（前略）查得四川地方銀行、係於民國念三年成立、自發各種鈔票、同年八月一日、由四川善後督辦公署命令成立四川地方銀行兌換券準備庫、由中國聚興誠市民四川商業川康殖業平民美豐川鹽地方等九家銀行、管理專司發行保管事宜、行庫各自獨立、不相統屬、當由地方銀行、將截在同年七月卅一日止發出之一元五元十元等鈔票、共計五百六十三萬元、連同六成現金準備、一併移交該準備庫接收、惟其後地方銀行除發輔幣券外、尚有成都券一種、仍自己辦理、而準備庫所發之券、有由念一軍提借應用、以致準備短少、茲經查明、截至本年四月九日止、該銀行及準備庫發行鈔票暨現金準備數目、總計如下

發行鈔票數目

（一）主幣部分一元券六百八十萬另九千三百四十七元、五元券、三百七十二萬八千六百〇七元五角十元券、二千〇八十萬〇三千三百六十四元、查該行庫對於燬爛不完全之鈔票、有兌給一半或四分之三之規定、故五元十元兩種鈔票、均有奇零數、成都地方券六萬元、共計三千一百四十萬〇一千三百十元五角、（二）輔幣部分、二角券、二十一萬六千八百七十七元二角、五角券、一百三十八萬九千九百〇六元、銅元券（萬縣地方分行發行）六十一萬八千五百六十八串、每元以八串九百九十七文計算、合銀元六萬八千七百四十元、共計一百六十七萬五千五百念五元二角、統共發行三千三百〇七萬六千八百四十一元七角、

現金準備數目

（一）準備庫存計現金一百七十二萬二千七百八十一元七角八分、（二）地方銀行庫存銀元五十九萬六千四百五十元〇三角、半元幣八萬四千七百九十二元四角八分、二角幣、三十六萬五千三百五十九元二角六分、銀兩十六萬九千七百八十一元一角六分、共計一百二十一萬六千三百八十三元二角、（三）成都分行存銀元六萬元、（四）萬縣分行存銅元等合銀元六萬八千七百四十元、統共現金準備三百零六萬七千九百〇四元九角八分、計不敷準備三千萬零零八千九百三十六元七角二分、以上主輔兩幣鈔票、計共發行三千三百〇七萬六千八百四十一元七角、除行庫兩方、共有現金準備三百〇六萬七千九百〇四元九角八分外、不敷三千萬零零八千九百餘元、惟行庫兩方、尚有四川省政府所發行之證券作爲保證準備、此地方銀行及準備庫發行鈔票及準備金數目之情形也、至於進行整理、擬仍按

原擬四項辦法

請由鈞部向中央銀行借款三千三百萬元、作爲收回此項鈔票之用、每月在省款項下撥還五十五萬元、四年共撥二千六百四十萬元、除以二千三百萬元還本外、所餘之三百四十萬元、即作此項款之利息、其餘尚短現金準備七百萬零八千餘元、當由職廳督飭該行該庫、將原有保證準備、設法籌變現金、倘有不敷、仍由職廳負責補足、一俟着手整理、幷即連同已收回暨未發行鈔票及票板等項結束移交、俾地鈔完全一掃、以後即不再發、至原定封存地鈔一千萬元、現尙封存五百八十七萬一千餘元、本就重慶銀錢業所有之鈔、暫行寄庫封存、作爲劃帳基金、其辦法該同業中收交款項、即由銀錢業聯合公庫另發抵解證、流通劃抵、不能取現地鈔、用意不過在暫時節制兌限而已、故此項封存之券、應歸交行數內計算、不得扣除、（餘略）（四月念四自渝寄）

平涼華亭安口窰瓷業調查

交通不便運銷時感困難

資本短少改進亦生問題

平涼通訊、平涼南界之華亭縣東五十里有安口窰、窰以產瓷名馳西北、但因交通不便、傾銷時感困難、缺乏大量資本、改進又生問題、雖有攸久之歷史、較之通都大邑之瓷業、望背莫及、現値開發西北之際、國人提倡土貨之時、特將調查所得、以供研究瓷業者之參考、分誌於次、

窰之形勢

安口窰分爲兩鎮、在汭水之北、曰窰頭鎮、在汭水之南、曰紅山鎮、窰戶盡在窰頭鎮、依山鑿窰、窰之周圍、以磚砌成、旁有土門、上有火眼、將製成之各種瓷器、羅列窰內、用炭火烘燒、經三四日後、生瓷一變而爲熟瓷、平坡築房、房多平頂、遠視如高台、瓷工居其中、售瓷之處、盡在紅山鎮街面、瓷缸架壘如山、舖內瓷器充斥、客主雜處、人烟稠密、惟寄居窮人過多、謀食乞丐亦不少、故戶口無確實統計、約在千戶以上、住戶牆壁多以瓷甕壘成、誠所謂貨在鄉賤、貨離鄉貴、街兩旁汚穢滿堆、垃圾充渠、薰蒸之氣、有如鮑魚之肆、據土人談、此地人多以製瓷爲業、耕地甚少、所以囊土無處發落、致民二十一年虎列拉盛行之時、染病者及死亡者較各地爲多、衛生之不講究妨礙健康誠匪淺鮮、安口窰羣山環抱、汭水穿流、山咸產炭、現有土人所鑿之炭井三十餘處、因純係人力開採、產量不多、炭質不佳而多烟、僅可供窰戶之需、故向外銷者甚少、前年有人以千元鑿井三十餘丈、發現炭層、而質較好、惟以水量過大、抽水不易、故無法開採、現井雖存、而功已棄、實爲可惜、

瓷業沿革

朕華亭瓷業在二千年前、製燒於硯峽鎮、後因陶器缺乏、遂移瓷廠於紅山鎮之楊家溝、硯峽鎮之瓷廠從此遂歇業至今、尚有在該鎮地中掘出瓷缸、可證自清道光白蓮教後、始移紅山鎮之楊家溝、蓋以楊家溝近於產炭地、窰頭鎮近於用泥黝也、考百年前楊家溝瓷廠、僅燒黃黑紅三色、然皆係盆碗礶碟小器、而大器如瓷缸、則爲清同治亂後祁文玉等創燒、至今六七十年、並無推陳出新之人、又光緒年初有張正元者、在長溝嶺因採黃黝而得白黝、專製白瓷、享利多年、死時始傳人、是爲創燒白色土瓷之始、但此時白瓷尚無花彩、迄光緒中葉、有陝西耀州工人路有才崔大漢二八、始創紅石漿白瓷繪彩之法、可謂白瓷進化第一步、民國二年、有河南瓷工汪如海等精製陶器白黝、加以汪振懋等之提倡、凌貢購置天津上海細瓷石藍色料、繪花彩、方燒成半藍花白色瓷、此爲白繪進化之第二步、近年因天災匪禍、瓷廠倒閉者十之八九、前造半細瓷、缺乏資本、良工所出、遠不如昔、民三有涇川人張得福始創燒乾泥瓷、民四有河南瓷工汪如海始創燒琉璃瓷宜興瓷、今銷路漸廣、誠瓷業之好現象也、

瓷業銷路

甘省地面遼闊、產瓷之地甚少、故安口窰之瓷器、銷路甚廣、西至甘涼肅一帶、北至中衞甯夏各處、東至陝西西府乾州等地、南至陝西隴川之區、因山路崎嶇、販運方法多賴毛驢或人力車、頗感不便、瓷器種類大別之可分爲一、粗瓷（較粗瓷器之大者、如缸甕等類屬之）、二、砂瓷、質內多砂土、外形粗、而傳熱甚速、窮人多用以炊飯、（如燒茶用具）、砂鍋等類屬之、三、琉璃器外抹以光滑之琉璃質、如茶盞、茶痰盂陳列品等類屬之、四宜興瓷仿宜興窰之樣式及瓷色而製成、但較眞宜興瓷相差甚遠、五、半細瓷黝之細者、多加人工製造而成、如二細碗碟之類、六、乾泥瓷、純以乾泥製造、所有瓷器製造法、如採黝和泥作坯裝窰繪花等、均以手工造製、大小瓷器須經十餘次手續、但出量很快、其簡單作法、先將瓷土掘出泡於磚砌成之四方穴內、灌以水、隔數日使土與水融爲泥漿、然後從穴中將泥漿取出、用手用腳踏和、再至有粘性始止、然後用模型製成瓷坯、再揑成各形、晒乾後彩繪、再用粗泥包裹、外抹黝質、裝於窰內、用火烘燒、三四日後即成熟器、

極盛時代

民八九至民十一、十二十三等年、社會安定、農家較富、[illegible]亦減、茲經省當局將私徵之捐、取消、[illegible]民二十一年有馬聚倉匪之盤据、[illegible]戶損失奇重、十之八九盡行倒閉、[illegible]僅有苟延殘喘、窰戶三十餘家、較前差甚遠、以前每窰戶蓄驢四五頭、今僅餘一二頭、其蕭條情況、概可知矣、

瓷業現狀

該縣爲改良瓷業、不惜鉅資、選送學生二人赴江西陶業學校肄業、不料該學員回縣後、據談此地土質土色、遠不如江西、燃料又屬烟炭、火度太硬、更不如江西之松柴、故出產之瓷器、不能與江西瓷比美、安口瓷器未能進步之最大原因、實由於銷路不旺、販運者不講究、瓷質之優劣、僅以價廉爲惟一要求、故各窰戶迎合需要者之心理、亦多不求進步、至若瓷器價格非常賤廉、在過去每兩洋藍、祗繪碗百餘個、今則繪碗一千餘個、其彩淡可知、成本既減、價値自廉、瓷甕每個五角、二碗每元可買六十個、老碗每元可買四十個、白碗每元一百三十個、工碗每元六十個、黑碗每元三百個、各窰瓷工多籍隸陝西西府一帶、現有工人四百餘名、各業戶組織瓷業公會、舉會長一人、對內排解糾紛、策進改良、對外交涉一切、該縣教育局現正積極籌備經費、擬辦陶業學校一處、俾一般窰工子弟得有讀書機會、而於瓷業又可獲得改良之知識、該校一經辦成、對於瓷業前途、裨益自不在少也、

林墾調查專員

赴三門灣考察

甯波通訊、實業部林墾調查專員鍾補勤、康瀚、林墾署技正、中央大學農學院助教馬大浦、陳光勳、中國科學社生物研究所採集員陳寶山等、先後抵甬、在奉化雪竇山、及鄞縣天童山等處、採集竹木標本甚多、康鍾等以在甬事畢、於今日轉赴三門灣考察該地林墾狀況云、

教育

七團體比賽昨舉行 吾白虹隊榮獲冠軍
十四項比賽中得七個第一 蘇亮爾亞軍西青得第三名
▲符保盧曾榮忠賈連仁表演出色▼

海軍青年會主辦之七團體運動會、轟轟烈烈、於昨日下午二時、在貝當路美童公學舉行、參加團體計有七個、爲白虹、麥令司、蘇亮爾、海青、美童、英尼斯、西青等、白虹集國內英華與之對抗、實力殊强、以七十三分之優越成績榮獲錦標、在十四項比賽中、白虹竟得七個冠軍、實屬罕見、是日表演頗爲精彩、各團體之競爭亦殊激烈、玆將昨日比賽結果、分誌如下、

▲比賽情形 昨日比賽於下午二時在美童公學舉行、當時到場參觀者甚多、達數百人、比賽項目計有十四種、爲(一)一百碼、(二)二百二十碼、(三)四百四十碼、(四)八百八十碼決賽、(五)一英哩、(六)二百二十碼低欄、(七)一英里接力、(八)十二磅鉛球、(九)鐵餅、(十)撑竿跳、(十一)跳高、(十二)跳遠、(十三)三級跳遠、(十四)標槍、吾方之田徑隊均參加於事先羅致國內健將於一爐、如劉長春符保盧陳寶球王正林程金冠冷培根李世明等、均參加是賽、故而成績甚佳、百碼及二百碼賽、程金冠薛劍秋因出脚稍慢、被迫居第二、四百四十碼賽、吾方曾榮忠快馬加鞭、得居冠軍、八八〇碼賽、亦被賈連仁一躍居先、一英哩賽、吾方雖未得第一、(冠軍爲英尼斯隊白朗奪去)、然第二王正林、第三管友文、均爲白虹隊員、得分亦多、此外低欄、接力標槍、跳遠、其第一均爲白虹所得、而是日之最精彩者、厥爲符保盧之撑高跳、該項節目、符着着居先、自十一英尺加至十二尺、符均能從容應付、未幾至竪桿最高峯十二尺二·五寸、符亦跳過、至此符欲再高、而桿已不濟、因符之紀錄爲三·八五來突、而是日其高度則祇有三米六也、各項成績如下、

(項目) (第一名) (第二名) (第三名) (第四)

▲百碼 湯姆雪斯蓋(蘇)程金冠(白)茄傑林(麥)勞斯雷(麥)……成績十秒正
▲二百念碼 拍諾盤萊(麥)薛劍秋(白)士勒里谷夫(蘇)古林斯(英)成績二三秒九
▲四百四十碼 曾榮忠(白)鄧克爾(麥)方西加(海)星新子夫(蘇)成績五三秒三
▲八百八十碼 賈連仁(白)李世明(白)趙妙根(白)巴索羅米麥成績二分四秒
▲一英里 勃朗(英)王正林(白)管友文(白)徐彥博(白)成績四分四七秒
▲低欄 程金冠(白)孫惠培(白)格里夫斯(西)瓊根斯(麥)成績二七秒一
▲十二磅鉛球 普洛谷夫(蘇)派克(西)陳寶球(白)冷培根(白)成績四八呎三吋
▲鐵餅 屈理芬哥(西)派克(西)冷培根(白)陳寶球(白)成績一一六呎十吋半
▲標槍 唐賢驊(白)蘇格林(蘇)開士(西)阡諾夫(蘇)成績一六一呎六
▲跳高 普洛谷夫(蘇)華特(西)文希爾(美)開希尼亞(蘇)成績五呎九吋
▲跳遠 孫惠培(白)普洛谷夫(蘇)安特生(美)張申如(白)成績二十呎二吋四分
▲三級跳 普洛谷夫(蘇)孫惠培(白)安特生(美)張申如(白)成績四四呎十一吋
▲撑竿跳 符保盧(白)開希尼亞(蘇)徐威士(白)麥里學脫(西)成績十二呎二吋半
▲一英里接力 白虹、英尼斯、麥令斯、蘇亮爾、成績四四分一一秒

▲分數總計 (甲)團體分數白虹七十三分、蘇亮爾三十六分、西青十九分、麥令斯十七分、英尼斯十二分、美童公學六分、海青二分、(乙)前十名普洛谷夫(蘇)十八分、孫惠培(白)十一分、程金冠(白)八分、張申如(白)六分、派克(西)六分、曾榮忠(白)五分、賈連仁(白)五分、唐賢驊(白)五分、符保盧(白)五分、湯姆雪斯蓋(蘇)五分、拍諾盤萊(麥)五分、勃朗(英)五分、屈理芬哥(西)五分、開希尼且(蘇)四分、安特生(美)四分、

國府令撥 台盃補助費
▲洋二千元

國府頃訓令行政監察兩院云、爲令飭事、據本府主計處二十四年四月十二日呈稱、案准行政院函開、案查前據中華全國體育協進會二十四年三月一日呈稱、呈爲呈請撥款資助參加世界網球錦標經費事、竊查本屆台維斯盃世界網球錦標比賽、定於本年五月三日起在美國紐約舉行、我國業經敝會議決選派參加出席代表、已由專任選拔委員會選定隊員並經敝會董事會通過、指派鄭兆佳許承基二人、現該隊定於本月二十六日由滬起程赴美、查該項杯賽、爲世界重要比賽、對於國際間地位上關係甚大、我國會於一九三零年一度參加、此次尚屬第二次、查此行預算需隊出國費用、約需國幣萬元以上、雖曾向國內熱心人士捐募、但際此民困財竭、一時頗難籌足預算之數、爲此呈請鈞院懇予撥助國幣五千元、俾資應用、其不足之數、再行設法徵募、仰乞鈞院俯念體育强國之意、賜予核准、藉助成行、不勝待命之至、等情據此、經提出本院會議、決議交教育部、業已照案令交去後玆據該部呈復稱、查該會選隊參加此項比賽、事關國際榮譽、擬請鑒核、准在本年度教育文化費第一預備費項下撥助二千元、俾資應用、實爲公便等情前來、查所請在本年度教育文化費第一項預備費項下勳支資助參加世界網球錦標賽經費二千元、核與預算章程第二十七條第二項之規定尚無不合、除指令准予照辦、並令行財政部查照外、相應函請貴處查照備案、等由准此、查參加世界網球錦標賽、擬請在二十三年度教育文化費第一項預備費項下勳支二千元一節、經本處審查尚無不合似可准予備案、理合備文呈請鈞府鑒核備案、並分別令行行政監察兩院轉飭知照、等情據此、應准照辦、除指令並分行外、合行令仰該院轉飭「教育財政兩部知照」、審計部查照、

中葡杯足球賽
▲今午三時半 ▲在申園球場

中華對葡萄牙兩國國際足球杯賽、於今日下午三時半在申園球場交鋒、此賽採三賽兩勝制、按中華隊因原有數人隨東華東征未歸、經已調役起健將補充、曾誌各報、惟陳洪光又因公務赴港、由雲逢蔭署理、門將徐亨現已趕到、戰鬥力量仍極雄厚、至於葡人方面當然整軍以待、此場劇戰、定能引人入勝也、裁判員陳吉祥、

又左列中華隊隊員、務希準於三時齊集協會後出場、

▼中華隊
徐亨
鄭志雲 張榮才
梁樹棠 江善敬 許竟成 雲逢蔭
羅斗文 孫錦順 符賀彬 許文奎 鍾勇森

▲葡萄牙
蘇柴
麥山爾 維克脫爾
雷米迪 考司坦 F那脫
C江山夫 L江山夫 柯拉沙 法凡笑 A那脫

中西裁判員 足球賽成和局
▲結果二對二

本埠中西兩裁判員足球隊、於昨午在中國球場舉行年賽、適逢萬國商團會操西人方面祇有八人到場、乃向中隊臨時借兵於唐劉樂三君、逐楚材晉用、爲西隊効勞、經九十分鐘劇戰、上半時西人淨獲兩球、後半時中隊一再努力、照樣奉敬、造成二對二之春色平分、

▲兩軍對壘 由鍾勇森任法官、一班宿者、均存人老心不老之氣慨、無奈脚不由心、力不如願、往往來來、相持二十分鐘以後、赫雷竟長驅而入、觸中一球、從玆西人神氣活現、在相距五分時後、由凱士萊打中、遂成上半時二對〇之局面、

▲休息以後 防地更易、中隊人馬不甘屈伏、大起馬步三軍、猛撲西陣、瞿鴻仁得中路之接濟、並有倪呂之夾助、一破西門、此後赫雷等曾有幾度發其老勁、惟中之防禦綦密、雷池難越、球趨前方、董小培迂迴深入守門陳砌居然無法阻擋、球又入網、即製成二對二之和局、旋即完畢、大呼「赫雷」散場、雙方陣容如左、

▼裁判隊
周家騏
徐政 朱璆
張志仁 吳守衡 邵樂平
倪孝本 呂葛馥 董小培 瞿鴻仁 陸順德

▼西裁判隊
陳砌
法台夫 唐仲光
麥克菊 綏捷奈 海爾
樂秀榮 劉春樹 赫雷 凱士萊 史璜

西聯戊組決賽 星光今對聖芳濟

星光聖芳濟兩隊同分、並立於西聯會戊組、今日上午十時在中國球場決賽、裁判員樂秀榮、

中華足球維華戰復旦
▲三時在先施球場

維華對復旦、於今日下午三時在先施球場交鋒、爲中華足球會中字組重要賽之一幕、

滬杯 乒乓今晚大決賽 廣東對郵工

中華乒乓聯會主辦之滬杯乒乓賽、昨晚起在北四川路中央大會堂舉行、昨晚對賽者爲美豐郵工兩隊、按雙方實力不分伯仲、故慕名前往作壁上觀者約六七百人、追鐘鳴八下、由公證人李鳳池一聲令下、雙方開始鏖戰、兩隊健兒各力全力相搏、以致表演極爲精彩、經二小時之角逐、郵工隊實力較强、以四與三之比擊敗美豐隊而獲得決賽權、將於今晚八時在原處與廣東隊競奪冠軍、想居時龍騰虎躍、又有一番厮殺、凡我球迷、幸勿失之交臂、玆將昨晚戰績錄后、

美豐隊	郵工隊	成績	優勝
馬廷亮	葉秀章	三對〇	美豐
葉金根	鮑伯玉	三對〇	美豐
吳杏賚	陸修律	一對三	郵工
張連生	李傳書	三對一	美豐
馮尚炯	王惠章	〇對三	郵工
張英	朱文麟	〇對三	郵工
洪濬剛	張傳渡	一對三	郵工

結果三對四郵工勝

滬西籃球昨賽結果

未名勝國際 四五比念九
別發勝新亞 卅八比二十
皐豐勝黃汽車 四一比卅一

▲今日秩序

隊名	時間	裁判員
未名—車隊	三時起	呂葛馥
黃汽車—新亞	四時起	張樂
勝德—別發	五時起	倪孝本

全運會籌委會昨二次常會
大會競賽規程已通過整理後發表 各界惠贈獎品捐助現款由會代製

全國運動會籌備委員會於昨日上午十時在市政府會議室舉行第二次常務委員會議、討論大會競賽規程、業已修正通過、俟整理後日內發表、玆誌會議情形如次、

▲出席委員 出席常務委員王世杰、(雷震代)潘公展、雷震、鄒更生、沈嗣良、蔡勁軍、(譚葆壽代)徐佩璜、蔡增基、(王向辰代)列席副總幹事馬崇淦、邵汝幹、吳邦偉、蔣湘青、主席吳市長、(潘公展代)紀錄市教育局汪方煦、

▲報告事項 行禮如儀、報告事項、(一)主席提出本會第一次會議議決各案、有無修正之處、經決議將第十一案修正爲「由會刻製木質方印、於啓用時送部備案、並請教育部轉呈國民政府頒發關防及常委小章、以資鈐用」、(二)沈總幹事報告本月二十四日舉行各組股長談話會經過情形、(三)主席臨時動議變更議事日程、將第六屆全國運動大會競賽規程草案提前討論、

▲討論事項 (一)第六屆全國運動大會競賽規程案、決議修正通過、交郝常委會同總幹事整理文字後即行公布並送教育部備案(二)由會函請中央各機關各省市政府惠贈大會獎品、捐助現款、由本會代製、以示一律而便分配案、決議照辦(三)本會處理公文程序案、決議交籌備主任核定、議畢散會、

中國文化建設協會 籌備開首屆年會
▼會員代表大會組織法公佈 ▼本年七月一日在上海舉行

中國文化建設協會、自去歲成立以還、會務推進、不遺餘力、各地分會、亦均紛紛成立、該會於第二次理事會決定、於本年七月一日在上海舉行第一屆年會、(即會員代表大會)藉以檢閱過去一年來之工作、並確定今後之工作方案、會員代表大會組織法、由該會組織組擬訂、經第二次全體理事會修正通過、並已通告全國各分會遵照辦理、玆該會會員代表大會組織法如次、

中國文化建設協會會員代表大會組織法、第一條、本組織法根據本會總章第三章第十條之規定訂定之、第二條、本會會員代表大會每年舉行一次、由理事會召集之、第三條、本會會員代表大會之職權如左、甲、選舉本會理事、乙、修改本會總章、丙、檢閱本會過去工作、丁、確定本會工作方案、戊、其他、第四條、本會會員代表大會代表之產生、以各省市分會爲單位、每分會得選派代表三人至五人、其人數由分會自定之、並陳報本會備案、第五條、凡現任本會之理事長、副理事長、書記官、常務理事、理事及候補理事、均爲會員代表大會之當然出席代表、第六條、凡現任本會各省市分會之正副幹事長、及正副評議長、如未被選爲各該分會代表、亦得列席本會會員代表大會、但無選舉權及表決權、第七條、各省市分會出席代表之選舉、由各該分會會員大會或會員代表大會選舉之、其有特殊困難情形者、得適用本會頒佈之通信選舉暫行條例、惟採用何種選舉方法及其選舉結果、均應陳報本會備案、第八條、凡未經成立尚在籌備期間之各分會、均得由籌備委員會互推代表二人出席本會會員代表大會、第九條、凡當選代表出席本會會員代表大會時、應攜具分會之當選證明書、於本會規定日期內報到、第十條、會員代表大會設主席團五人至七人、由本會正副理事長擬定名單、提請大會通過之、第十一條、本會會員代表大會以過半數分會之代表出席爲法定人數、第十二條、會員代表大會應組織秘書處、設秘書長一人、秉承主席團之命、總攬大會一切應辦事項、秘書長下、設主任秘書一人、秘書若干人、辦理一切文書事宜、總幹事一人、幹事若干人、辦理一切庶務事宜、第十三條、會員代表大會得設立提案審查委員會、舉行分組審查、其委員人選、由主席團擬定名單、提請大會通過之、第十四條、本組織法解釋及修正之權、屬於本會常務理事會、第十五條、本組織法經理事會通過後施行、

五一開始 識字教育宣傳週
▲市教育局今召游藝界商辦法

本市識字教育委員會爲擴大宣傳識字運動起見、特定五月一日起舉行識字宣傳週一星期、分工農商學及游藝電播電影等七日、定五月一日行宣傳週開幕典禮、同時實驗區學校行開學典禮、各區主任暨調查委員會主任委員、及識字教育服務團團長行就職典禮、市教育局爲商討宣傳識字運動及改良游藝問題、特定今日上午九時在南市文廟路市立民衆教育館演講廳召集全市游藝人員舉行談話會、被邀者計有申曲歌劇研究會、蘇灘歌劇研究會、滑稽獨脚戲研究會、四明文戲研究會、評話彈詞研究會、光裕社、潤餘社、永裕社、申江說書研究會、淮揚評話改進會等各遊藝團體、準備於五月四日全市游藝界人員總動員、參加識字運動宣傳云、

本市各級學校 科學講演比賽辦法
市教育局制定三種公布 (續)

▲上海市各級學校舉行公開科學講演辦法 (一)上海市各級學校、每月至少舉行公開科學講演一次、悉依本辦法實施之、(二)各級學校、應將日期時間、講師姓名、講演材料等項、報由市教育局、公告週知、俾便各界民衆前往聽講、(三)科學講演之講師、以各該校教職員及學生担任爲原則、但必要時、亦得聘請校外人担任、(四)科學講演之地點、以在各該校爲原則、但必要時、亦得借用其他公共場所、(五)科學講演之時間以不妨礙學業及便利各界民衆爲原則、(六)各級學校、于每次舉行講演後、應得經過情形、於一星期內、報由市教育局備查、(七)民衆到會聽講、不收任何費用、(八)講演所需經費、由各校經常費項下支撥之、(九)民衆入場、聽講辦法、由各校依照學校情形、於事前報由市教育局核定之、(十)各級學校均應指定教師及學生若干人、(人數由各校斟酌實際需要自行規定)負責主持科學講演事宜、報由市教育局備查、(十一)本辦法自上海市教育局公布之日施行、

▲上海市中小學舉行科學講演比賽辦法 (一)上海市各中小學、(中學包含高初中及其同等之學校 小學限於高年級)每學期至少舉行科學講演比賽一次、悉依本辦法實施之、(二)、各校於舉行比賽前一星期、應將日期時間講題及講演人姓名、報由市教育局公告週知、並由市教育局派員指導、(三)、各校科學講演比賽、以分級賽爲原則、各級預選代表人數、由各校自行定之、(四)、科學講說比賽之地點、以在各該校爲原則、但必要時、亦得借用其他公共場所、(五)、科學講說比賽之時間、以不妨礙學業及便利各界民衆爲原則、(六)、科學講說比賽之評判員、由各校自行聘請、以校內教職員担任爲原則、但於必要時、亦得酌量變通之、(七)、科學講演比賽之評判標準及獎勵辦法、均由各校自定之、(八)、各校科學講說比賽之優勝學生、應指定爲參加全市競賽員、全市競賽辦法另定之、(九)、民衆到會聽講、不收任何費用、(十)各校於舉行比賽後一星期內、應將辦理經過情形、詳報市教育局備查、(十一)、民衆入場聽講辦法、由各校依照學校情形、於事前報由市教育局核定之、(十二)、各校舉行科學講演比賽之經費於經常費項下支撥之、(十三)、其他比賽上實施細則、均由各校自定之、(十四)、本辦法自公布之日起施行、

▲上海市中小學科學講演競賽會辦法 (一)上海市教育局(以下簡稱本局)爲提高中小學學生科學知識及講演技能起見、特舉行全市中小學學生科學講演比賽、定名上海市中小學科學講演競賽會、(二)上海市中小學科學講演競賽會、每學期舉行一次、日期由本局規定公告之、(三)競賽分中學及小學二組、(四)凡本市市立及私立已立案之中等學校、應選派高初中代表各一人、參與中學組競賽、(五)凡本市市立及私立已立案之小學、應選派代表一人、參加小學組競賽、(六)各校選派參加競賽之代表、應以各校科學講演比賽之優勝學生爲原則、(七)科學講演競賽於必要時得分初賽複賽決賽、其地點由本局公告之、(八)科學講演競賽之評判員、由本局聘請、評判標準、由本局制定公告之、(九)科學講演競賽優勝者、由本局酌予獎勵、(十)本辦法自公布之日起施行、

四機關積極籌備 科學玩具展覽會
▲昨招待各玩具廠商 ▲五月一日截止徵品

科學化運動協會上海分會、及文化建設協會上海分會、兒童幸福會、市民教館等四機關聯合籌備之科學玩具展覽會、已定於五月五日起在市民教館舉行、各情已誌前報、玆悉該會連日收到各廠國貨出品已達一千餘件、並組織玩具審查委員會予以審查、准許參加、該會昨日下午假市民教館招待本市各玩具廠商、計到現代工藝社、大中華賽璐珞廠、中國工藝社、興業玩具廠、華民玩具公司等十餘家、由該會籌備委員童行白陳蓋民陳頌春擔任招待、並由陳蓋民主席致詞報告舉辦科學玩具展覽會意義、各廠玩具統限於三日內運送市民教館、旋由各廠代表五相交換意見、決定(一)展覽會閉幕後、由各廠酌選最有科學意味之玩具、擬定辦法、輪流往各小學校展覽、(二)本市大小玩具廠共三十餘家、擬組織科學玩具委員會、由科學化運動協會上海分會主持其事、人選除由各廠派代表外、並請教育界對於玩具有研究者參加組織、目的在指導玩具廠注意製造科學玩具云、

市教育局派員 赴日研究教育行政

本市教育局所派赴日研究教育行政之楊靜宜、業於昨晨十時乘上海丸赴日、楊在本市教育界服務有年、頗多建樹、昨晨楊氏赴埠登輪時、除教育界同仁外、尚有中委柳亞子夫婦、立法委員吳開先夫婦等三十餘人、均赴埠送行、楊將入早稻田大學研究教育行政、爲期約一年、並將赴日本各重要都市考察學校教育、以便返國時供我國教育界之借鏡云、

市民教館今日 兒童故事演講競賽
▲參加兒童計三十餘人 ▲請胡叔異等爲評判

上海市立民衆教育館、今日上午九時舉行兒童故事演講競賽、參加兒童三十餘人、自八歲至十四歲不等、

▲故事題目 收到兒童故事演講題目酌錄如下、(一)浮綠蔡之臥薪嘗膽、(二)毛天祐之平民英雄胡阿毛、(三)毛天祐之嘉定城上之石童子、(四)唐瑛之誠實仙子、(五)張鳳之懶學生、(六)彭祚生之毒餅、(七)戈新福之急智鶩盜、(八)陶敬榮之少年時代之孫中山先生、(九)王錦發之逃學的孩子、(十)鄒福昌之可愛的弟弟等、

▲聘定評判 此次競賽評判委員聘定如下、胡叔異、楊靜宜、張詠春、嚴子才、徐亞傑五人、評判標準分結構百分之四十、恣態百分之三十、音調百分之三十、取最優勝前五名、由該分別給予獎品、以資鼓勵、

縣民教館兒童健康比賽

上海縣閔行民衆教育館、近來對於兒童健康頗爲注意、該館於日前舉行第五屆兒童健康比賽、參加兒童一百餘人、評判員黃衡、夏愼初黃秉熙等、結果總第一番楠、第二謝旭、第三張亦平、並於當日下午舉行給獎云、

各校簡訊

▲上海實小將補行新舍落成禮 尙文路省立上海實驗小學建築新廈於滬經區吳家巷、定於五月一日於吳家巷第三部補行新校舍落成禮、是日上午十時起、舉行儀式、下午有大規模賽輕氣球、賽紙鳶、賽自由車等活動、晚間並舉行提燈大會、

▲大夏大學建體育館 大夏大學近添建體育館一座、業已招標承造、預定八月底即可落成、並添辦體育專修科、決於本年秋季招生、

▲江南畢業同學會理事會 赫德路江南畢業同學會昨開全體理事會、主席王學權、(一)推王學權王秉權王瑾翁偉君翁克庶蔣瑞英楊伯謙爲常務理事、王學權兼總務、王秉權兼組織、翁克庶兼宣傳、翁偉君兼調查、蔣瑞英兼交際、聘吳光爲祕書、

▲滬大商學院設暑期晨班 圓明園路滬大商學院今夏爲利便朝晨時間起見、提早自六月一日至七月三十一日設暑期晨班、所定課目頗切需要、簡章備索即發、

營養上品

魚肝油富於「甲」「丁」兩種維他命、及其他重要成分、在醫學上之營養價值、未有能與之相埒者。

五洲乳白魚肝油
地球牌麥精魚肝油

味美無腥

香甜可口、均調製精良、滋養豐富、為魚肝油中之上品、老幼咸宜之營養劑也、

乳白：每瓶一元七角五分
麥精：大瓶一元六角 小瓶八角

各地藥房均有出售

五洲大藥房發行 上海及各埠

中央銀行理監事總副裁
昨行宣誓就職禮
中央吳鐵城國府褚民誼監誓
來賓盧學溥致祝孔祥熙答詞

中央銀行理監事及總副總裁、於昨晨十時在該行三樓舉行宣誓、就職典禮、中央黨部國民政府派吳鐵城褚民誼代表監誓、禮成後、即舉行第一次理監事會議、十一時、孔總裁即在中行設歡宴各理監事、茲將各情分誌如次、

▲典禮秩序　㈠全體肅立、㈡向黨國旗及總理遺像行三鞠躬禮、㈢主席恭讀總理遺囑、㈣靜默三分鐘、㈤宣誓、㈥中央黨部代表致訓詞、㈦國民政府代表致訓詞、㈧來賓致詞、㈨總裁副總裁致答詞、㈩禮成攝影、

▲來賓題名　昨晨參與典禮者、除中行全體理監事外、並到中央代表吳鐵城、國府代表褚民誼、暨各界來賓盧學溥、謝怡、王延松、徐新六、杜月笙、陳蔗青、貝克、郭秉文、俞佐廷、梁叔銘、李馥蓀、戴銘禮、蔣履福、暨該行重要職員等共百餘人、

▲理監名額　中央銀行理事爲孔祥熙、宋子文、葉楚傖、張嘉璈、陳行、葉瑜、王寶崙、唐壽民、錢永銘、陳輝德、榮宗敬、周宗良、唐有壬、徐堪、宋子良等十五人、監事爲李銘、虞和德、貝祖詒、林康侯、徐陳冕、謝銘勳、秦祖澤等七人、

▲誓詞原文　各理監事總裁副總裁肅立主席台前、各舉右手宣讀誓詞、其詞云、余敬宣誓、余將恪遵總理遺囑服從黨義、奉行國家法令、忠心及努力於本職、並節省經費、余決心不雇用無用人員、不營私舞弊、及授受賄賂、如違背誓言、願受本黨最嚴厲之處罰、

▲吳氏致詞　中央執行委員會代表吳鐵城氏致訓詞云、中央銀行總裁及理監事今日宣誓就職、本人奉派參與典禮、甚爲榮幸、中央銀行爲國家銀行、亦即全國金融之最高權力機關、經前宋總裁孔總裁、暨各位理監事主持、到今、國家銀行之基礎已穩固確立、而信譽亦已卓著、此乃我國金融方面榮幸之事、中行此次增加理監多位、均係社會上負責領袖、無異增加生力軍、其前途之發展、當可預卜、本人謹祝中央銀行前途無疆云、

▲褚氏致詞　繼由國府暨行政院代表褚民誼氏致訓詞云、上海爲工商業總匯之區、故政府特設中央銀行於此、自成立以來、迭經前宋總裁及孔總裁諸位苦心經營、至於今日、遂確立國家銀行之地位、各項業務蒸蒸日上、此之東西各國之國家銀行、實無遜色、本日孔張陳三總副裁暨、及各位理監事奉令就職、本人奉國府行政院命令到場監誓、榮幸已極、竊念我國近數年內、農產衰退、工業凋敝、因之各項貿易均無起色、外貨入超、已達驚人之鉅額、最近復因現銀流出、情態更爲嚴重、國內外經濟情形、我國家銀行勢不能不應時代之需求、取適宜之徑路、諸位或爲財政專家、或爲銀行巨擘、處此環境、甚望能同心協力、穩愼進行、使全國金融復趨穩定、工商各業、咸有憑藉而達到完成國家銀行任務之期望、此則本人於慶慰之餘、所欲爲諸公更進數言者云、

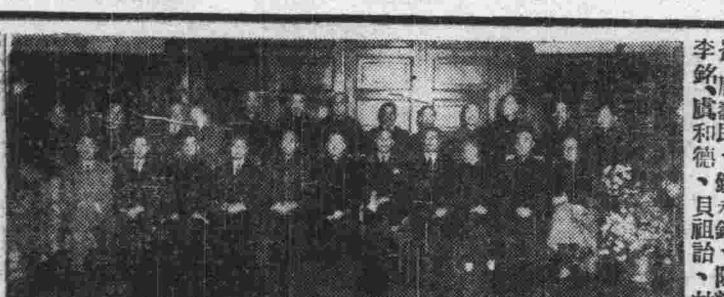

中央銀行理監事總副裁宣誓就職（昌啓攝）

▲來賓祝詞　來賓盧學溥致簡短之祝詞云、中央銀行爲銀行之銀行、自白銀問題漸趨嚴重後、中央中國交通三銀行合作努力、其成功當可預卜、今日中央銀行總裁暨理監事就職、特來致賀、敬祝中央銀行萬歲、孔張陳三總副裁萬歲、全體理監事萬歲云、

▲孔氏答詞　孔總裁於中央國府兩代表致詞後、即代表各理監事致答詞云、今日各理監事暨總裁副總裁奉命就職、舉行宣誓典禮、蒙中央特派吳市長、國府特派褚秘書長、及來賓盧學溥等致詞、本人代表全體理監事敬致謝意、中央銀行之創設、係根據總理遺教、當總理在粵時、爲收便利經濟建設起見、籌組中央銀行、前總裁宋子文先生、於風雨飄搖中、努力經營、故中行得有目下成績、宋氏之功偉矣哉、最近金融界謀鞏固金融、復興工商業起見、實行中央中國交通三銀行合作、係可慶賀之事、本人學識有限、故除已有一副總裁外、再添設一副總裁、由張公權先生擔任、張氏在金融界中、早具光耀之歷史、與經驗、故中行今後發展、社會金融之鞏固、工商業之復興、亦將與之俱進云、

▲理監聯會　宣誓典禮、半小時即告禮成、各代表及來賓、均趨前與孔張陳三總副暨各理監事握手致賀、旋即在理事室舉行增加資本後首次理事監事聯席會議、由總裁孔祥熙主席、行禮如儀、當即介紹新舊各理監、並報告該行增資後之業務、並無議案提出討論、散會後、並在禮堂內設筵歡宴云、

唐有壬否認
舉行中日工業會議
暹羅苛待華僑決交涉

外交部常務次長唐有壬、於昨夜七時念分、乘夜特快車由京到滬、參加本屆中央銀行理監事就職典禮、記者特往訪於其寓次、唐氏時正準備前往中行、匆匆作如下之談話、記者首叩以暹羅排華事、唐氏謂、政府方面、方擬華僑代表報告、詳情未知、惟現已決定、與該國積極交涉、進行締結中暹商約、唐氏對外傳本年十月間、京滬兩地、將有所謂中日工業代表會議舉行之說、表示否認、謂政府方面並未接任何方面請求、且亦未得正式消息、並擬唐氏談、日使有吉回國後、即將返華、傳渠辭職說不確、中日互換大使現尚未有決定、日電傳本年七八月間、即可實現云云、此乃彼方消息、我無所聞云、

宋子文宋漢章
宴中外銀錢業領袖

中國銀行董事長宋子文、總經理宋漢章、暨該行全體董事監察、歡宴本市銀錢兩業領袖、昨晚假座杏花樓宴請錢業、並於今午假座國際大飯店大堂宴請中外銀行業、報告該行添加股本後之業務、並資聯絡感情云、

美經濟考察團
昨與我方專家會議
下午應孔財長茶會招待
招待處今日亦舉行茶會

美國經濟考察團、昨午與我國各界領袖、舉行專家會議、討論中美商務問題、團長福勒斯、下午、則參加太平洋聯會演講、下午往孔財長之盛大茶會、共到中外來賓三百餘人、今日下午、招待處主席張嘉璈、暨全體執行委員、在虹橋路滬西別墅茶會招待、中央社記者特將各情分誌如次、

雙方專家舉行會議　昨日中午十二時半、考察團團員及我方各界領袖、在國際飯店二樓舉行專家會議、並午餐、計到我方專家徐新六、劉大鈞、陳立廷、章乃器、顧季高、金侶琴、聶潞生、李祖範、李祖法、張肖梅、郭秉文、邵曾華、蔡無忌、孔士諤、何德奎、潘光迥等、及考察團團員到卡羅爾、范林漢、康狄克脫、羅傑士、雷麥、希佛利、赫勒斯、瓊斯、別克斯培、威京漢等雙方共三十餘人、共同商討中美商務上及經濟上之各種問題、各團員分別發表意見、以期對各項問題、雙方先得到共同認識、然後秉此出發點、作討論之依據、討論歷二小時始畢、團長福勒斯因赴都城飯店、參加太平洋聯會演說、故未列席、由副團長卡羅爾代表、

太平洋聯會歡迎會　同時本埠太平洋聯會、假福州路都城飯店、舉行會議、邀請福勒斯午餐、席間由該會會長孔祥熙致詞介紹、略謂、美經濟考察團、此來任務之重要、不獨在謀發展中美兩國商業、且與在滬之各國商人有莫大關係、就福勒斯先生個人而言、彼乃一外交家、銀行家、而兼爲哲學家、孔氏介紹畢、即由福勒斯起立演說、其詞如下、據年來鄙人經驗所得、深覺太平洋沿岸將成爲世界最大之市場、試觀亞洲沿岸、有人口繁殖、加以該國人民開發天然富源、及商業之努力、則將來太平洋有地大物博而人口稀少之美國、加拿大、日本、荷屬、東印度、及印度等國、其東岸國家之貿易、定能與大西洋媲美矣、更就歷史觀之、廣大之人口、足以增加貿易、此爲必然之例、今太平洋兩岸之人口日增、則其商業必日就發達無疑、吾人若欲研究中美兩國之商業、僅以美國與其他各地、如菲島、日本、及檀香山之貿易、爲百分計算、再以中國人口比較之、則吾人相信中美兩國之貿易、必有極大發展之可能、余曾提及今日太平洋交通之進步、除敏捷之汽船外、尚有電話、無線電報、及飛機、均足使太平洋兩岸、日就接近、而發生更大量及有利之貿易、敝團之目的、對於商業盛衰之原因、作歷史及事實的考察、研究其淵源、最後則根據既有之原則、編造報告、以謀發展商業、並作新事業之建議、回程中即將着手編纂報告、在報告未編成前、擬難發表何種意見、吾等此次考察、其最令人注意者、爲中國內部之交通、余於一九三二年曾在華旅行甚久、見交通多賴人力、畜力、經行山嶺、少見公路、惟今則有四萬七千里之公路、其他如鐵路要隘之建築、亦有長足之進展、至於南京之市政、其進步尤堪欽敬、凡此種種、均足使內地與海岸、及河流之商埠、交通發達、貨運便利、其他如灌溉、造林治河等、均得滿意之成績、此實吾人引爲欣幸、並足爲中國新紀元之先兆也、中國近日航空之設備、以及人民對航空之注意、余在華曾多次空中旅行、最滿意者、即本星期日、由京飛滬之一次、全程不及一句鐘、關於菲律賓獨立一事、吾欲有所言者、菲島受美國統治、已三十多年、今美國國會、既許其自主、其主權雖尙屬美國、然其一切內政、均將歸還菲島人民、總統亦由其自選、美國僅派總督一人、視察其行政而已、在最近五年中、美國與菲島之貿易、除少數之限制外、餘均無變更、惟五年以後、以至菲島完全獨立十年以前之試驗期間、由菲島運往美國之產物、須受新稅則之待遇、查此事對於遠東方面、影響殊深、蓋此次試驗期中、菲島人民、必須覓新市場以代替美國、且於其工業加以甚重之担負也、吾等此次考察中日兩國、承蒙招待、誠使吾人之努力、有圓滿結果之希望云、

孔財部長茶會歡迎　財政部長孔祥熙氏、於昨日下午四時、在西愛咸斯路私邸花園、舉行茶會、歡迎美經濟考察團、計到該團全體團員、及眷屬、我國政府在滬重要官員、各國公使領事、公共租界法租界當局、及本埠中外商會、暨各界領袖等、及夫人、如宋子文、蔡元培、李石曾、吳鐵城、顧維鈞、王正廷、許世英、宋子良、俞鴻鈞、余銘、蔡勁軍、徐佩璜、杜月笙、張嘯林、張公權、王曉籟、徐新六、李馥蓀、胡適、丁文江、李登輝、陳光甫、牛惠霖、牛惠生、諸昌年、錢新之、顏福慶等共約三百餘人、由孔財長夫婦、及其女公子等招待、並由華光樂會奏古樂、廣播助興、賓主暢談、備極歡樂、最後復表演魔術十餘套、以娛來賓、團員等均讚美不絕、直至六時許始散、

明後兩日分批飛粵　今日下午五時、招待處主席張嘉璈、暨全體執行委員、在虹橋路滬西別墅歡迎美經濟考察團、並邀請各界領袖多人作陪、明後兩日早晨、該團將分兩批、先後乘中航機飛粵考察、預計下月二三兩日分批返滬云、

萬國商團
昨日舉行大檢閱
各國團員二千六百人

公共租界萬國商團年度大檢閱、於昨日午後三時十分、在跑馬廳內集隊舉行、閱兵台設斜橋總會前、參加者總約二千六百名、茲誌詳情如下、

▲參加部隊　大檢閱分爲兩縱隊、第一縱隊首爲總司令部、次爲騎兵團、次爲信號隊、次爲步兵第一營、包括營本部、A部、B部、蘇格蘭隊、猶太隊、防空隊、次步兵第二營、包括營本部、美員隊、葡萄牙隊、菲律賓隊、美員機槍隊、次步兵第三營、包括營本部、第一隊、第二隊、第三隊、第四隊、次爲混成營、包括鋼甲車隊隊員、日員隊、中華隊、譯員隊、運輸隊隊員、第二縱隊、計爲鋼甲車、炮隊、輕炮及迫擊炮隊、工兵隊運輸隊、行軍廚車計五部、總共各國團員二千六百名、

▲整隊出發　昨日午後二時正、各國團員、奉總司令格利安命令、在跑馬廳內集合、並通飭各團員、謂大閱乃稱職之最重要典禮、藉故不到、難謂稱職、服備務整齊、除各項儀節外、應注意軍容、下午三時念五分總動員、各隊均於跑馬廳靜安寺路北門出發、靜安寺路自西藏路起、至同孚路止、於三時十五分起、臨時停止車輛往來、並由捕房派中西馬隊車巡、暨中西探捕維持秩序、沿路佇立而觀者、甚爲擁擠、出發後、沿靜安寺路經過斜橋總會閱兵台前、走斜橋路向南走、同孚路向東走威海衞路、向北走馬霍路、進跑馬廳、

▲舉行檢閱　斜橋總會前空場中、以木板臨時搭閱兵台一座、並設來賓特別席三處、一爲丁字席、招待警務委員會委員及夫人、一爲K字席、招待使館團體外國軍官及夫人與文職官員、一爲乚字席、招待本國官員及夫人、與其他延請之來賓、檢閱官爲駐華英軍司令塞克遜少將、及萬國商團總司令格利安上校、並由工部局總董安諾德會同閱看、經過閱兵台之團員、均向檢閱官致敬禮、並由英軍樂隊奏樂、第一縱隊以中華隊步兵佔多數、由華隊司令陳時俠率領、第二縱隊計鋼甲車十部、砲車八部、工兵車七部、運輸車四部、行軍廚車五部、

▲招待觀禮　昨日觀禮者、爲美總領事克銀漢、英總領事白利南、日本總領事石射、上海市公安局長蔡勁軍、暨各國駐滬軍官及夫人、文職官員等、及中外人士佇立馬路旁觀者、總約五萬餘人、至於行軍廚車、每車裝置爐灶及一切用具、有華籍廚司二名、聞係格利安司令所創設、此次係試驗而已、如果合用、則將來商團動員之飯食問題可得解決、

▲司令勉勵　及至下午四時正、萬國商團進跑馬廳後、靜安寺路交通始恢復原狀、並由總司令格利安上校致詞、譯云、今天萬國商團舉行年度大檢閱、所參加之團員、爲數甚多、爲歷來所未有、精神甚好、服裝整齊、行禮時軍容飽滿、本司令覺得甚爲快樂、並慰賀各團員努力云、旋即散隊云、

銀行公會執委會
討論工商信用借款
議決將辦理經過函中央銀行

上海市銀行業同業公會、昨日下午二時半、召集第六十六次執行委員會、討論五百萬元之工商信用小借款問題、到者唐壽民、張佩紳、劉晦之、許伯明、朱薰生、陳世鐵、陳光甫、瞿季剛、王志莘、經潤石、王天申、吳蘊如、葉扶霄、朱子奎、胡錫安、胡筆江、陳蔗青、吳蘊齋、王伯元、徐寄廎、葉貢山、童顯庭、樂唐榮、駱清華、李馥蓀、齊雲青、姚慶鵬、魏晉三、貝淞孫、及秘書長林康侯等三十人、陳光甫主席、報告二屆決議案、及會務情形、收發函電畢、對於五百萬元之工商信用小借款問題、僉以財政部既訓令中央、中國、交通三銀行、會同本會辦理、而中國交通兩行、對於本會籌集之一百八十八萬五千元中、已認定相當數目、且兩行代表、均本會小組委員會委員、故手續上應將本會辦理經過情形、函知中央銀行查照、並希望該會訂定日期、與本會小組委員會開一共同會議、俾便籌商進行辦法、當經議決將本會成立信用放款小組委員會委員名單、及籌集數目、函知中央銀行、並附送小組委員名單、請其定期召集會議、議畢、三時半散會、按該會信用放款小組委員會委員、爲陳光甫、徐寄廎、葉扶霄、唐壽民、貝淞孫、王延松等六人、至於致送中央銀行函件、大約星期一（明日）可以發出云、

時人行蹤

中委于右任葉楚傖丁超五、均於昨晚乘夜車入京、

下月檢點
文獻館存滬古物

故宮博物院存滬古物、自開始古物通盤檢點以來、數月來僅及於古物館部份古物、因此次運英展覽古物、即在古物館中選出、故特提前趕速檢點、至於文獻圖書兩館尚未開始、茲悉上周檢點專員舒楚石、晉京出席中央古物會、中間嘗停頓數日、現舒專員已返滬、檢點工作、業已恢復、今日列假、仍停頓休息、並悉下月可開始文獻館古物檢點、此外文獻館中有蒙藏文摺案八箱、擬提前運京云、

房產公會
發表交涉水價經過

公共租界自來水、四五年來迭次加價、至前年由包水制改爲水表制後、水費暴漲倍蓰、用戶不克負担、經房產公會會員延芳賓耀庭沈季宣李伯淵厲樹雄等、提出抗議、復由公共租界工部局組織水價委員會、主席馮炳南、力持公道、水表用費、以折扣計算、水價得臻平允、用戶受益不淺、最近該會根據一九三〇年增收附費原議、以銀價已達二仙令、請工部局重行考慮水價、茲將往來譯函錄后、

▲致工部局函　房產公會致公共租界工部局總辦函、逕啓者、查上海自來水公司要求里坊房東繳付水表押櫃金、際此地產業凋敝之時、實足增重房產界之困難、特爲抗議、並請貴局與該公司談判、取消此項規定、押櫃金本爲担保性質、其取消與公司財政、絕無影響、然於房產界爲利實多、又查一九三〇年增徵自來水附費、現銀已達二仙令、實應再行覆議、茲請貴局加以考慮、務使包水費仍復前此百分之六之數、去年四月一日始、該公所定折扣辦法、似不適用於仍用包水費之非水表區域也、

▲工部局復函　公共租界工部局復房產公會函、㈠奉三月十六日大函、爲抗議上海自來水公司徵收水表押櫃金、及請重新考慮水價附費由、茲當將上述兩事、交董事會核辦也、覆房產公會函、㈡逕啓者、查三月十六日大函、抗議自來水公司徵收水表押櫃金、並建議改訂非水表區域增收百分念五附費兩節、按里坊房屋房東得要求自水公司裝置分水表、並與房客分訂用水合同、以解除房東之艱難、此爲合理之舉、因房東得不因房客過分浪費、而負其責任、惟查房東方面、除裝分水表所省之數、超過水表押櫃金利息者外、從未有利用此項規定者、在細小住宅分裝水表、因水費過低、實非經濟之舉、且有者竟係一種損失、而須取償於全體用戶者、貴會所請求、實足增加此種損失、礙難照行、至關於大函第二段、查界內已無非水表區域矣、

工部局
將提早辦公時間

公共租界工部局宣布、自五月一日起各處辦公時間、均改爲上午八時半起至十二時正、下午二時起至四時半止、星期六日、仍只上午辦公、至十二時止、

永安公司

四月念五日起

大減價

三十天

（四樓特闢）

底貨傾銷部

在這傾銷部裏面　貴客出低微的代價　可以買高貴的東西

▲襪子部▼
長統絲光線女襪　每三雙八角半
中統絲光線女襪　每四雙五角
寶塔牌男蠶絲襪　每雙六角半　三雙一元八角
羅統男絲襪　每二雙七角三雙一元

▲糖果部▼
紅梅老牌
奶油椰汁雞蛋捲　每聽原價一元
奶油椰子糖　每磅原價六角
奶油花生糖　每磅原價四角
今日照碼對折

綢緞部
杭甯綢　素毛葛　彩條綢　印花西利綢
大賤賣　每尺由一角起至三角止

▲南貨部▼
國產厚菰　每斤一元九角
美味什景醬菜　每元七聽
星嘉坡皇帽牌波羅蜜　每元三聽

▲水瓶部▼
本牌三磅美花保暖三十小時水瓶　每只一元八角
德國名廠二磅保暖三十小時水瓶　每只一元五角

▲疋頭部▼
條子蔴紗　每元一丈五尺
全毛細嗶嘰女式袍料　每件四元八尺半

如有排印錯誤以本公司標價爲準

無法投遞電報待領

日期	何處來	收報人姓名	電報號數	備註
四月二十日	安順	新明莊	一六四六〇	
又	銅山	一二八號巨籟達路盛鉅山	〇一三三三四	
二十一日	濟南	〇五三四	一六九八九	
又	孟縣	法界新橋街豫順公白恆亮	〇一三九五一	
又	天津	五五二一	〇一三九〇〇	
又	開封	三九一號愛多亞路甄守義	〇一三七七四	
二十二日	武昌	二五八三	一七八八九	
二十四日	北平	電話九四〇四〇張宅	〇一五六九三	
二十五日	廈門	愚園路愚園坊一二六九號沈冠生	一九二五二	
又	青島	莊源大福興園阿二	二〇二二七	
又	溧縣	八三九三	一九六五七	
又	又	八三九三	〇一六四九五	
又	鄞縣	三〇〇五	一九六一四	
又	漢口	二三九六	一九七八一	
又	南京	四川路青年會寄宿舍計運香	〇一六七七九	

以上各電向四川路二一〇〇號總局領取

日期	何處來	收報人姓名	電報號紀	備註
四月十八	昆明	民國路泰安棧鄭文炳	HZ 16/4/18	
二十	哈爾濱	掛號八〇五〇	206/4/20	光大號拒收
二十二	貴陽	中和棧內張木貴	WZ甲12/4/10	
又	長沙	掛號三三五五	HZ 81/4/21	利源建築公司拒收
又	南京	虹口新仁旅館翁詠霓	NZ 7/4/22	試送新亞人已走
二十三	福州	掛號〇七二四	FZ 41/4/23	
又	廣州	生記	CZ 127/4/23	
又	昆明	掛號四九六七	801/4/23	新昌拒收
廿四	發南京	誤將發報地址換作收報人地址		KAR2152
廿五	長沙	永信成	HZ 66/4/25	此號已回重慶
廿六	昆明	掛號三八五八	HZ 170/4/26	協記申莊拒收

以上各電向老北門民國路收發處領取

寧波南門外卿亭尊

諦融老和尚鍼灸瘋科來申

介紹弟子

陳全吉應診

因便利滬上病家免勞往返舟車之苦特在申設鍼灸診療所專治中風不語半身不遂口眼歪斜四肢麻木酸痛鶴膝龜背痛瘋白虎癧節腫痛以及手足不能舉動各種痛瘋等症對於貧病送診給藥

診所新遷英租界廈門路衍慶里第六弄七十二號門牌　陳全吉針灸診療所啓

京滬鐵路開駛滬翔區間客車

自五月一日起，本局京滬路開駛滬翔區間客車，每日往返共二十四次，並添設中山路及江橋兩站，客票則在發售地址發售，上海北站西首旱橋票房及共三處，其中山路江橋兩站，則在車上發售，旅客除隨手可帶之輕便物件外，笨重行李，該項區間客車，概不發售聯運車票，惟數乘車票及定期票，一律通用，茲將票價及時刻列下：

客票價目表

站名	南翔	江橋	真如	中山路	上海北站
南翔					
江橋	一角				
真如	一角五分	五分			
中山路	二角	一角	五分		
上海北站	二角五分	一角五分	一角	五分	

時刻表

上海北站開（旱橋）
上午　五•一〇　六•四〇　八•一〇　九•四〇　一一•〇五
下午　一二•三〇　二•一〇　三•五〇　五•三〇　七•〇〇　八•三〇　一〇•〇〇

南翔
上午　五•五〇　七•二〇　八•五〇　一〇•二〇　一一•四五
下午　一•一五　二•五五　四•三五　六•一五　七•四〇　九•一〇　一〇•四〇

京滬滬杭甬鐵路管理局車務處啓

（丙•十五•）

中央運動場

回力球

每晚八時起賽
星期日午后加演日場
霞飛路亞爾培路口

(一)杜拉地　(二)依捨多　(三)拉來　(四)拉弗司　(五)歐禮沙　(六)爾地兒

(一)爾加　(二)沙特浪谷　(三)阿蒙地　(四)爾魁地　(五)蘇羅沙伯　(六)歐蘭加

(一)杜樂仙　(二)賈多　(三)依甲蘇　(四)依思高　(五)古禮地　(六)拉飛爾

(一)拉摩司　(二)古巴龍　(三)齊棣法　(四)白羅地　(五)加拉地　(六)亞爾培地

報告貫台堵口工程經過

孔祥榕昨謁孔祥熙

全國水利委員會常委兼黃災委會工賑組主任孔祥榕氏、前日由汴到滬、昨晨八時許、晉謁全國水利委員會委員長孔祥熙氏、報告貫台堵合工程之經過、孔氏以堵合工程完畢、業經呈請政府派員驗收、是故決於一二日內離滬北返、以便辦理移交、中央社記者昨會晤及孔氏、承告以貫台堵合之經過甚詳、茲特分紀如下、

查前年黃河潰積石頭莊決口、直至去歲二月中旬、互數月之久、未合堵合、榕承乏于二月十五日經三旬而合龍、此次貫台華洋堤九股路一帶決口、河北河務局興工五閱月反將貫台口門刷深至三十公尺、奪全河流量百分之八十、中央以情勢擴大有關冀魯豫三省安危、如不亟謀補救、必致另改新道、糜爛地方、復命榕就職於危急之際、幸蒙中央款項充分接濟、鐵部路局運輸、交部電局、協助通訊、兼以三省政府縣署之代雇舟車、採購稭柳、人民之樂於將輸、同人之勤奮用命、一若同赴大難者、是以着手未及兩旬、而歷告合龍、閱五日而閉氣、以完全此斷流之工作、不才如榕、實無功可說、不過盡心務於其職守而已、然其中不無可紀載者、

▲甲 關於料物之採購運輸

一、船舶 徵雇四百餘隻、上至河南武陟、下至山東利津、在航道困難之黃河、集合殊非易事、

二、大車 由蘭封附近各縣、給資徵雇、於最短期間、集合一千餘輛、專運蟄石、由蘭封車站至貫台對岸之陳留口、並於不敷時、代以人力小車、

三、稭料柳枝 由沿河各縣分担採購、合將一千萬斤、上至鄭縣下至濮陽、因不使民間運輸困苦、分在花園、流水、黑崗柳園、陳橋、陳留、蘭封等渡口、各設專人、收料給價、憑票領款、並隨時由組分派船隻轉運工次、北風則上駛、南風則下行、於數百里內利用風向、以增加運輸速力、

四、蟄石 一由徐州大湖山採購、一由和尚陸山採購、聯合隴海平漢津浦三路、撥車晝夜趕運、並由北甯路加撥機車協助、每月所運由數百公方、漸增至一千一二百公方、按工計石、以道里計、仍無法可以應手、乃由鞏縣用船購運、並向豫河務局借購存石、水陸兼程、以資協助、始能應付裕如、不誤工需、計先後運至蘭封及貫台者、達二萬公方、

五、鉛絲蔴袋 均由上海採購、計鉛絲一百噸、蔴袋二十五萬個、先後分批由滬運省、截至合龍閉氣後、尚有鉛絲四十噸、蔴袋五萬條、繼續運工、儲備大汎之用、

六、其他繩纜蘆蓆等、均自漢汴等處購運到工、亦達二三十萬斤、以上各種料物、除用去外、現存工者、其價值達十萬餘元、

▲乙 關於工程之進行步驟

一、防禦工程 在本組主辦之始、一面進行、各種料物之集中、一面設計保護東西兩壩已做之埽段、西壩吃水最深、約十餘丈、東壩吃水既深、且向內斜、乃下拋蟄石蔴袋、上壓柳石捆枕、使東西兩正壩邊埽、臨河背河、既有壩腳、均用柳石枕沉、護正邊埽間之土櫃、則沉塡柳裏袋土、使兩壩內外、均臻鞏固、乃實施進堵口門、

二、透水柳壩 係以大柳沉錨繫定、壓使入水、其力量祗能使流勢略分、並無塞淤之可能、原擬做實實挑水壩、因堵合口門須以石料爲主、不敷分配、故未果、祗臨時加以浮船多隻、使重錨下墜、加增分流力量而已、其堵合之成功、仍在堵築、合龍工作之採栽捆裹石、如棗核形式之柳石枕耳、

三、堵築合龍工作 先將東西兩壩、已做埽占、以柳石枕保護、至相當鞏固程度、即先在龍門口、放船兩隻、拴於隔河方面之吊錨船上、即在船捆枕、臨河之端、以滯繩繫於吊錨船、用絞關徐徐放下墊底、一層復一層、晝夜搶進、終告成功、計東西兩壩、臨河背河、及口門、共用柳石枕二千六百數十個、每個長約四丈、徑約一尺五寸、重約六千斤、亦可見工程之偉大矣、

四、閉氣工作 合龍既成、乃於龍門口臨河方面、拋蔴袋土四萬個、復軟柳與袋土相間之關門柳埽、計壓六批、尚不能到達水底、每批約丈餘、總計四萬蔴袋土所占之體積、與夫六批關門柳埽加以拋出水面之石、已足證明龍門口前臨河坑潭之深度、最少數亦在六七丈以上、是可知決非傳聞所言、由堵口成功之傳聞、係河北河務局長齊壽安以工程處長名義所報告、查該齊局長、正在本組堵口工程緊張之時、託辭因公請假、並籌華洋堤九股路一帶、即須興工、勢難兼顧、請辭工程處長兼職、本組不組已陳奉批准、並於其假滿四月六日、仍派該局段長朱長安繼續接替代理、分別通知有案、孰意直至十一日合龍告成、忽又來工作復職之表示、詎係十三日解職呈報前來、經本組工務股核簽、認爲既係辭職奉准人員、仍用本組工程處長名義、向各處報告有越職權、請本組嚴令禁止等情、又經知照在案、是其報告已不生效力、惟全部貫工、均由榕主持策劃、知之最悉、恐外界有所誤會、特附注及、抑尤難已於言者、貫台合龍、原係斷流工作、因斷流後、華洋堤九股路一帶、均將成旱口門、即可取土、易於堵復、本組搶合龍、日以繼夜、不眠不休者、良以堵合之速、一可使三省人民不誤春耕、早歸鄉里、二可使華洋堤九股路以及金堤、皆易施工、乃堵合後、已逾半月之久、經查華洋堤九股路一帶、現均已乾枯、迭由會撥款催該河局興工、乃竟再延不遑、無從着手、殊不知此時修復原堤、與貫台未合龍以前、大不相同、以純屬土工、爲工程中之最易者、亦刻不容緩者、況所需工款、已由經委會於旬日前匯撥、該河局負有專責、人民方面、則生命攸關、何乃託辭不往興工、遷延乃爾、誠百索不解云、

納稅會執委會議 議決挽留王曉籟

上海租界納稅華人會、於昨日下午四時、在香港路會所、舉行執行委員會議、到徐寄廎方椒伯沈田莘成燮春葉家興王鴻輝陳炳輝金潤庠王和松等十餘人、徐寄廎主席、行禮如儀後、祕書宣讀王曉籟辭職函、暨甯波同鄉會等團體及委員王劍鍔來函、主張挽留、即開始討論、議決一致挽留、公推成燮春葉家興兩委員爲代表、面陳一切、請於星期一到會主持云、

航會總隊長辦事處 昨開十次處務會議

中國航空協會、上海市徵求隊總隊長辦事處、昨日下午二時、在該辦事處召開第十次處務會議、討論徵求募捐工作進行方針、總幹事李大超主席、報告略謂各徵求隊最近進行、更覺緊張成績、極見優良、實係各隊長副隊長隊員、及全市各界之努力、望外勤幹事、直接間接多想方法、協助進行、二九六隊隊長薦友梅、擬舉行音樂會、將所有收入、移充航空救國金、所有辦法、已交張裕良陳碩朱聲揚鮑冷雪等、着手籌備、飛機模型展覽、已定五月十五日左右舉行、使市民對於航空救國之認識、除由航空機關等處供給材料外、我們應盡量搜集各項有關航空材料、酒菜館業徵收航空救國捐、前已召集一次會議、現決定本月三十日下午五時、再召集第二次會議後、即決定日期、開始徵收、全市住戶裝置收音機極多、擬由各播音台每日規定時間、專播航空救國消息、使市民明瞭航空救國之意義、踴躍加入、又各旅館徵收航空救國捐、丙丁之旅館、徵收不努力者、此次擴大勸募之後、均非常努力云、

總隊長辦事處前爲廣募航空救國捐、經運輸磚瓦業同業、決議徵收航空救國捐二萬元、召集執監會議、將運輸業各項辦法、照原案通過、前日下午四時、雙方負責代表、仍假天蟾樓開聯席會議、討論修改徵收辦法、該辦事處派張裕良出席指導、磚灰行業到代表顧吉聲、吳夢生、徐守中、馬稷馨、薛冀周、張菊生、顧德明、李維新等、運輸磚瓦業到代表孫金泉、賈志爍、梁長慶、成兆文、周鶴軒、季連生、陶松亭、王紹泰、陸壽生、方潤生等、當推顧吉生爲臨時主席、周百器紀錄、決議要案、一、將前議徵收辦法略加修改、甲、黃道慢磚瓦片每萬大洋二角、乙、華磚機磚實心磚每萬大洋八角、機製紅瓦每千大洋五角、二、決定本月二十八日下午三時、開第一次聯席會議、討論組織委員會辦法、及進行步驟、以及定期開徵云、

二二六隊隊長何德奎、請加聘梅立羣朱慶瀾樂秀榮張菊生許紹珊等、爲該隊副隊長、聞總隊長辦事處、已分別函聘、並發給聘書云、

藝展預展第二十日

昨日（二十七日）爲倫敦中國藝術國際展覽上海預展第二十日、參觀者以閉幕期近、紛紛購票入覽、場內極爲擁擠、且有遠道來觀者、有來自福建者、有來自湖北者、不憚跋涉、來滬參觀、亦足見年來國人對於藝術興趣之濃厚、其他自江蘇省各縣來滬參觀者、更無日蔑有、統計昨日參觀人數達三千人者、

服用國貨會 五一舉行擴大宣傳

全市發貼標語播音演講 擬通電全國令開預備會

本市市民服用國貨會、爲普遍宣傳國貨、並喚醒市民購用國貨起見、爰有擴大宣傳之籌備、現已告竣、定五月一日起、開始舉行、茲分誌詳情如下、

▲標語印就 該會預定之擴大宣傳計劃、最普遍者、爲全市發貼標語、及播音演講兩種、標語一項、業已印就、語句警惕、茲擒錄如下、「購買洋貨者、雖富猶恥」「服用國貨者、雖貧亦榮」「服用國貨、能增進國家經濟」「服用國貨能振興國家實業」「運用自己的力量、以謀自立」「服用本國的國產、才能救國」「服用國貨、乃國民救國的天經地義」「過去的國恥、你忘記了嗎、如果沒有忘記、就應該服用國貨」「當你買東西的時候、要想到你用去的錢、能否增加列强備戰的經濟」「要實行新生活、應服用國貨」「中國人應用中國貨」等三十餘種、

▲同樂播音 至於播音宣傳、電台亦經接洽妥當、其播音台爲南市蓬萊路同樂廣播電台、該台對於愛國運動、原極熱心、故此次該會派員前往接洽、即予允以免費、時間以十五分至半小時爲度、現該會除已函聘名人担任演講外、並由該會委員輪流担任、務使全市市民、能切實注意服用國貨、以上兩項均定五月一日實行、此外尚擬通電全國、請全國同胞一致認定服用國貨爲救國工作、電稿在草擬中、不日當可發表、

▲今日會議 該會定今日（念八日）星期日下午二時、在會所召開第二次成立大會預備會議、關於成立大會日期及地點、暨應有之一切預備手續、將全部在今日會議中決定云、

俄大使昨晚晉京

蘇聯駐華大使鮑格莫洛夫、業於昨晚、偕使館華文祕書鄂山蔭、乘十一時夜特快車晉京、謁見汪兼外長等當局、此爲鮑使返華之首度拜會、報告返任覲事、

衛生局五月一日起 注射預防霍亂疫苗

近來天氣漸暖、霍亂病菌、最易滋殖、茲悉本市預防霍亂工作、已由市衛生局籌備就緒、定於五月一日開始免費推行霍亂預防注射、除組有注射隊、派赴各處注射外、並委托市內各著名醫院、爲注射分處、以期普遍、凡市民欲注射是項預防疫苗者、均可逕往該局之滬南江灣吳淞高橋等區衛生事務所、暨市立上海醫院、閘北診療所、市中心區簡易診療所、或各分處、免費注射、並聞該局備有霍亂傷寒混合疫苗注射後、可以預防霍亂及傷寒、可謂一舉兩得、並聞規定如有三十人以上之集團、可函請該局定期派員注射云、茲經探悉各預防接種分處如下、南市滬軍營東南醫院、普育西路新普育堂、大王廟街平民施診所、西門方斜路婦孺醫院、小南門南洋醫院、小南門大街水神閣水神閣診所、文廟路市民衆教育館、民國路新橋街口台州醫院、新民路一零四三號普善醫院、閘北站旱橋堍聯義西醫院、海格路紅十字會總院、新閘路卡德路西紅十字會第二醫院、六舖外馬路紅十字會第三醫院、大南門中華路七零七號滬南平民產科醫院、小沙渡路勞工醫院、同孚路六七弄一號同德醫院、福煦路中德醫院、西藏路大世界對面上海時疫醫院、北西藏路急救時疫醫院、勞勃生路滬西公社、爛泥渡浦東醫院、烏鎭路兒童施診所

棉布業函市商會 請查復退票習慣

本市棉布業同業公會、以會員同慶號等、近因退票問題、與鴻建帮恆豫、久孚、隆豐福、各客號、發生爭執、特於日前、函請市商會將退票習慣、詳細查復、茲悉市商會業已函復該會云、逕啟者、迭接來函、以恆利同慶等號、受有同泰龍所換莊票之十天期票、當向換兌、詎票未到期、該莊適已倒閉、情、退還客家不受、請將此項退票習慣查示等由、即經查得本市商業習慣、通常使用之支票、出票人有將票面上、蓋有「祇換莊票」或「請換本票」字樣者、執票人即秉承出票人之意旨、向承兌之錢莊或銀行、掉換莊票或本票、如未能換到、或已換到而屆期不獲兌現者、執票人均得退還原出票人、即可免除其責任、强使善意之執票人、無端受意外損失、歷來相沿、已成慣例、又查錢業業規第十四條之規定、各往來戶、持他人或他公司行號所發之支票、付與錢莊、其支票上蓋有「即換莊票」或「銀行本票」字樣圖章者、錢莊代向付款錢莊、或銀行、掉換本票、如未能換到、即將原支票退回與往來戶、倘已換到、而屆期不能兌換現者、則仍將已換到之莊票、退回與該莊往來戶、代掉之錢莊、不負任何責任、按照上述習慣、殊無二致等語、提交第四十一次常會議決、照復在案、相應復希查照爲荷、此復上海市棉布業同業公會、上海市商會啓、該會得復後、業已通函同慶號等據以交涉矣、

市總工會 今日追悼葉恭倫

本市總工會監察委員葉恭倫、因積勞成疾、在慈谿原籍逝世、該會以葉氏生前盡瘁工運、頗多建樹、爲追念賢勞起見、定於今日下午一時、在南市梅家弄該會大禮堂、舉行追悼大會、業已通告各工會、屆時推派代表參加致弔、茲分誌各情如下、

▲追悼秩序 追悼大會秩序、㈠奏哀樂（郵務工會樂隊）㈡全體肅立、㈢向黨國旗及總理遺像行最敬禮、㈣主席恭讀總理遺囑、㈤全體向葉恭倫先生遺像行最敬禮、㈥唱追悼歌（航海安旅學校學生）㈦靜默三分鐘誌哀、㈧獻花、㈨讀祭文、㈩主席報告、⑪報告行述、⑫家屬致答謝詞、⑬禮成、⑭奏哀樂散會、

▲大會職員 主祭陸京士、主席朱學範、周學湘、李夢南、司儀范一峯、讀祭文趙樹聲、龔雨亭、邵虛白、招待趙振輝、蘇紹陶、龔雨亭、吳勝卿、陸克明、張遠明、方如升、萬邦和、

▲各方致輓 此次大會收到各方哀輓誄詞頗多、中央要人如汪精衞、于右任、孫科、居正、黃郛、陳紹寬、陳立夫、朱家驊、吳鐵城、宋子文、黃慕松、馬超俊、本市各界領袖、如俞佐庭、虞洽卿、袁履登、王曉籟、蔡勁軍、王一亭、王彬彥等均致贈誄輓、備極哀榮云、

公共租界工部局 醫務委員會已改選

據工部局衛生處長、向董事會報告、上海醫務委員委員會、本屆改選、已由各醫師團體推定、計資得力醫師代表上海醫學會、中華醫學會、柏德醫師代表德國醫學會、嵯峨醫師代表日本醫學社、泰利醫師代表俄國醫學會、徐乃禮醫師代表上海市醫師公會、恩格爾醫師代表衛語醫師協會、以上各代表姓名、均已由工部局認可備案、並由工部局繼續推舉屈海勒醫師爲局方代表、各代表任期兩年、自本年四月一日起算、又工部局衛生處長、按照會章爲當然委員云、

會計師公會開大會

上海會計師公會、今日（念八日）假座八仙橋青年會九樓東廳、舉行春季會員大會、正午先請全體會員聚餐、下午二時開會、討論重要議案、如最近立法院公布之破產法草案、已編入議程預備徵求意見、從事研討、尙有會員重要提案多件、亦將提出討論云、

反對額外加費 鮮肉業昨再開會

本市公共租界一千餘家鮮肉業、以反對吳淞各豬行額外加費、組織反對委員會、進行交涉、旋因行方態度堅持、迄今尙未解決、茲悉該會昨開第六次執委會議、討論應付辦法、主席陳龍虎、議決各案如下、㈠反對吳淞豬行額外加費、由范德裕君及四公所從中調解、而行方態度堅持、未克如願、㈡應如何辦理案、議決呈請社會局辦理、㈢本會應請社會局審核、與行方接洽結果、行方祇允每只減少六分、是否應允案、議決一致反對、

湖社禮服運動影片開演

湖社爲提倡禮服起見、於本年元旦、舉行禮服運動、並表演歷代禮服、由包小蝶唐吉父兩君夫婦扮演明清兩代、該社委員長陳藹士、及執監委員沈田莘等、均參加表演、現代禮服、由明星影片公司攝製影片、已於昨日起、在新光大戲院映演、

法捕房拍賣捲烟雪茄

五月二日（星期四）午後二時、法租界嵩山路捕房、有大批捲烟雪茄拍賣、有意承購者、屆時可逕往該捕房、

更換邑廟九曲橋池水

本市邑廟九曲橋池水不潔、有礙公衆衛生、復妨游魚生活、茲經中國保護動物會、會同市公安局、設法將池中污水抽去、并由該會商准上海內地自來水公司、於每日夜間灌放清水三小時、連放三次、可以滿池、又池中游魚、每吞食小魚、亦由該會雇工捉出、送往大場放生池放養、此後九曲橋下之池魚、可悠然於清漣、

醫界短訊

鍼科名醫陳全吉在申設立鍼灸診療所、歷有年所、茲陳醫師鑒於滬地貧民充斥、特添設診部、凡患瘋不語、半身不遂、口眼歪斜等瘋診、貧民前往診療者、概免費診、聞診所設於英租界廈門路衍慶里七十二號云、

海上名醫痔漏專家朱彥甫醫生、本設診所於新閘路、凡患痔漏、無論輕重、經朱醫生診治後、靡不着手成春、現因原有診所、不敷應用、於前日遷至靜安寺路鳴玉坊一號、屆當應診、聞朱醫生抱濟世起見、在此遷移之始、診例概取半費云、

衛生雜誌主編國醫張子英、精究男婦內科、疹痘幼科、學識新穎、爲當代中醫界傑出人才、治愈疑難病症、無可勝計、已舉振興國、現聞該醫士診所、還移於鷹坡賽路北永吉里十號四、門診時間辯爲上午云、

出版界消息

▲元昌「鷓鴣集」已發行 上海棠市路三讓坊七號元昌電台出版、由張悌主輯之鷓鴣集、已於日前發行、每本三本、內載附譜新歌三十支、預約諸君而憑券取書、該公司除應付預約戶外、所有存書已不多云、

來件

上海市識字教育委員會推行識字教育宣傳大綱

(四)民衆校外補習辦法（續）

不識字民衆得在校外補習、此爲本市識字教育方法之二、茲錄其要點於左、

㈠不識字之民衆、如確有困難情形不能入識字學校學習者、應遵照本辦法及識字教育服務團章程、在校外補習之、

㈡校外補習之民衆、應於補習前報告上海市識字教育委員會區辦事處、或附近識字學校轉報區辦事處、經區辦事處查明確有困難並予核准後、方得開始、

㈢校外補習之民衆、須照識字教育服務團章程、請定教師一人、於開始補習前、塡寫志願書兩份、

㈣校外補習之時間、由該民衆及其教師自行規定、但規定後必須按時教學、

㈤校外補習之民衆、須向區辦事處領用識字課本、概不收費、

㈥校外補習之民衆、除文字教育外、各區辦事處或服務團得施以公民訓練及常識指導、不得規避、

㈦校外補習之民衆、每月須受測驗一次或二次、不得規避、

㈧校外補習之民衆、經過相當時間（大約二三月）、讀畢全部識字課本後、應由服務團分團或區辦事處加以考驗、考驗合格、給予初習證書、

㈨校外補習之民衆、其成績過劣者、區辦事處得令入附近識字學校重習之、

(五)識教服務團章程

上文所述之識字教育服務團、爲識字學校之補充辦法、其章程業經製定、茲錄其要點於下、

㈠上海市識字教育服務團（以下簡稱本團）以貢獻能力、服務人羣、協助政府推行識字教育爲宗旨、

㈡本市各級學校及私塾之教職員學生、凡贊成本團之宗旨、並願接受本團之監督指導者、皆得向本團分團報名、經分團團長核准、加入爲團員、

㈢本團設總團於上海市識字教育委員會、設分團於各級學校及私塾、分團定名爲上海市識字教育服務團××學校（私塾）分團、

㈣本團設團長團副各一人、由上海市識字教育委員會委員長及副委員長充任之、下設總幹事一人及副總幹事二人、由上海市識字教育委員會聘派之、

㈤分團設團長一人、以各團所在地之學校校長或私塾教師充任之、並得設團副若干人、由各該主任教師充任之、上項團長由本團團長聘派之、團副由各該團長提請本團團長聘派之、

㈥本團團員、皆負有義務教人識字之責任、每一團員每期（兩個月）至少須尋不識字之民衆（包括兒童）兩人、教其識字、其教學時間由教者與學者自行規定、惟在規定以後必須按時教學、

㈦團員應於施教開始時、會同其所教導之民衆、依照上海市識字教育委員會所定之格式、塡具志願書兩份、一存分團、一由分團彙轉上海市識字教育委員會該區辦事處備考、

㈧團員應將施教狀況、每月依照本團所製之表格、塡報兩份、一存分團、一呈本團、以備考核、

㈨團員施教完畢時、應即報告分團團長、定期測驗、如測驗合格、即由分團長知照該受教之民衆、親至分團或區辦事處聽候上海市識字教育委員會區辦事處發給初不識字證、但區辦事處得重加考驗、如認爲不明及格者、應由原團員再加教導、其成績過劣者、得由區辦事處逕交識字學校施行强迫教育、

㈩在團員施教過程中、分團團長團副、應於每月至少一次、至受教者處測驗之、本團及上海市識字教育委員會區辦事處、亦得隨時派員抽驗之、

⑪分團團長應至少兩星期召集所有該分團團員所教之民衆、舉行公民訓練及常識指導、其辦法另訂之、

⑫分團如因中等以上之學校、其團員便於個別教導不識字民衆者、得設立民衆學校或識字學校替代之、前項學校成績之考查、適用以上各條之規定、

⑬分團團員之人數、超過該校學生人數四分之一、而其團員於每期中皆有四分之三以上教人者、由本團於第三期終了時給予獎狀、如其人數超過三分之一、而於三期中又全數教人者、除由本團獎予錦旗一面外、並由本團函請上海市教育局傳令嘉獎其校長、

⑭分團團員之人數、如不能超過該校學生五分之一、或其團員教人之人數每三期平均不到二分之一者、由本團函請上海市教育局按其情節懲戒其校長、

⑮團員在一期內教人識字在二人以上而俱經測驗合格得有證書者、由分團團長給予獎狀、以資鼓勵、其超過十人者、並由本團獎予錦旗一面、其工作不力者、由分團長加以警告、或開除其團籍、或酌扣其公民團之成績分、

⑯依第十四條（即上文第十二項）規定設立之學校之分團、其團員教人之人數、以受教者之人數抵充之、

(六)宣傳標語

㈠有眼祗不識字、等於睜眼瞎子、

㈡不識字、吃盡苦中苦、

㈢用手又用腦、才是大好老、

㈣識字教育的內容、一、文字教育、二、常識指導、三、公民訓練、

㈤識字教育是一種救國運動、有意想不到之效力、

㈥識字的人有教人識字的責任、

㈦主要使傭工有識字的機會、

㈧教人識字勝造七級浮屠、

㈨附近特設市立識字學校、不收學費、來送書籍、不識字的人每天要用一點鐘的功夫去讀書、兩個月就可畢業、

㈩不識字的人假使不肯識字、市府要科以罰金或勞役、將來或許還要把他驅逐出境、（完）

氣象報告

徐家匯天文台昨日下午四時三十分氣象預報云、山東周圍天曇而晴、有霧、及東北至東南風、揚子中游天曇而晴、氣候溫和有晨霧及東南至西南風、揚子下游有東南至東北風、台灣海峽及東海上天曇陰有霧及不定向和緩之風、呂宋北部進東天氣惡劣、因颶風向北或東北方進行之故、又昨日下午三時前二十四小時內本埠氣溫最高八一·七、最低五七·九、去年同日最高六九·八、最低五六·一、

費方玉華緊要啓事

啓者先夫費毓俊任職光華大學不幸於本月二十二日病故遺下子女均甚幼小所有八仙橋上海行分行保管庫一五二號保管箱內一切契據各件當然由氏承繼執管絕無他人過問再生前代親友擔保等事自即日起概不負責此啓

招商局 船期廣告

總局地址上海外灘九號　電話一一五八三……九

江順快輪 准於四月念九日星期一晚開往漢口沿途各埠均停

江新快輪 准於五月一日星期三晚開往漢口沿途各埠均停 本輪電話八二一六〇

新江天快輪 准於四月三十日星期二下午五時開往鎮海甯波 本輪電話八三二六五

海晏快輪 准於五月一日星期三晚直放溫州

泰順快輪 准於四月卅日星期二上午九時開往烟台天津

海貞快輪 准於五月一日星期三上午十時開往汕頭香港廣州

海利快輪 准於五月四日星期六午時開往青島

海祥快輪 准於四月三十日星期二上午九時開往海州老窰

遇順快輪 准於五月五日星期日午時開往福州廈門

海瑞快輪 准於五月一日星期三上午十時開往海州連雲港

民報

平漢鐵路管理局廣告

茲爲適應旅客需要起見定於三月十六日起將第一二兩次特別快車改爲每星期一三五等日由北平及漢口兩站相對開行第二一、二二兩次直達快車改爲逐日由北平及漢口兩站相對開行並將各次車各站開到時刻改訂爲此登報週知附各次車簡明時刻表於後

北上列車　第二次特別快車　……

南下列車　……

[illegible]

民話

幽默是什麼

陳川

幽默是什麼？那亨叫做幽默？我到現在還是一個不曉得。幽當然是深奧，默當然是不語，深窈，好比沒得話說；一般，但幽默也者，却說一個不休，一月不夠，提前半月，一冊不夠，分做兩冊。本來有話好說，祇要工夫起勁，天天寫他一冊，那個來干涉你？磕到不可說，就不要說，何必幽默？更何必默？

記得唐朝有個沒有雞巴的魚元振，有一天坐在虎皮交椅上，大講其易經，「鼎折足，覆公餗，其形渥凶」，以讒幸相。老實的王縉大怒，老好的元載冷笑；老魚一看情形，肚裏有數，連忙插科打諢說：「怒者，恆情，笑者，不可測也」！後來這位嚼舌頭的老魚，到底被老好巨猾的元載打翻。幽默家，是不是「插科打諢」一流，或者「冷笑一噂」之類，我實在弄不明白？

纔寫到此地，恰恰一位朋友跑來，一見恰恰大笑說，你越弄越糊塗，幽默是船來品，而且是小品，不是大品，你不在草臺上看小花臉和大花臉，把勢，偏偏在線裝書裏廂，找你陳年爛歲注脚，那裏會清楚？我被他一提，更加丈二光頭，摸不着腦袋。

洪喬曰：我不管它是船來品，或非船來品，我的解說曰：幽者，曲徑通幽處；默者，默默無聞之謂也。惟其默默無聞，所以一個「曲徑通幽處」的野人頭，才好教人打眼。

和尚

祖榮

船快將開了，烟囱裏的黑烟，十分濃厚的湧上天空•茶房拉起響亮的嗓子喊出：「送客的快上岸，船要起錨囉」！於是艙內的幾位朋友把頭顱挺到船窗外，大概是想看看「輪船是怎樣離開碼頭的」？

每艙有六張鋪位，每張舖就睡兩個人•我們那艙只能再容一個人了•我對面的一張舖位上，只有一個戴瓜帽的小商人•

忽然茶房急促的跑進來，一面說：「再遲一步就開了，此地剛剛多一位」•接着，一個和尚拿着手巾包也進來，立在我的舖跟前，衣服穿得太多太大了吧，艙內就像擺了一個盛水門汀的大圓桶•茶房笑着對和尚說：「喏！就在此地好了」•並且用手點在戴瓜帽的商人的那張舖上•

「嘿！慢一慢」！那個商人搖了一搖頭說：「你們接客人也要看看清楚」•從這句話聽來，那人一定是在惱厭和尚了•但是茶房仍很和氣的伸了伸手：「先生！有客人來，我們當然要接待的」•

「什麼話」？「這位仁兄有些發怒了•我們出門人處處地方要吉利，誰願意同和尚一道睡呢」？

「先生！不是這樣說，這裏是輪船，好壞一夜天•｜｜那末難道叫我們不要接和尚客人嗎」？

和尚也似乎不大好意思，可是不會開過半句口，臉上一陣一陣在發紅，那雙不大十分有神的眼睛，呆板板的注視着橫在床上的商人•

「先生！幫幫忙，好壞一夜天」•茶房又似笑非笑的說•「除非我另外掉鋪位」，商人像鐵一樣的堅決•看來事體尷尬，我瞧瞧那個和尚，他又像憤怒，又像悲傷•

「不要說了罷」•我很可憐這個和尚•「請你搬到他那面去」，我對我同舖的那位朋友說：「讓和尚師父同我一道罷」•「好極好極，先生」！茶房向我不住的點頭•於是和尚也落了位，向我喊一聲不輕不重的「先生」！

說來也罪過，許多人爲什麼這樣痛惡和尚呢？在平日，我們也可以常常聽到：「唉！今天眞觸霉頭」，「做什麼」？「早上出門就碰着和尚」•然而要是他的兒子或父親害了病•他一清老早起來到寺裏去求仙方，那在寺寮碰見了和尚，不但不敬叫觸霉頭，反而會恭恭敬敬的叫一聲「師父」的•

鄭板橋說得好：「僧人徧天下，不是西域送來的，即吾中國之父兄子弟，窮而無歸，入而難返者也」•所以我們固不必去當他西天活佛看待，但也不必過於去刻薄他，板橋也說：「削去頭髮便是他，留起頭髮還是我•」怒眉瞋目，吒爲異端，而深惡痛之，亦覺太過」•這是很對的，要是說他是社會上的寄生虫，無用的傢伙，那末告訴你，社會上的寄生虫正多着，不過他頭上沒有燙過天牌而已•

孔明的「綸巾羽扇」

亦菴

時事新報載吳稚暉在蓉城，與報人茶話記，謂：吳徒步至丞相祠堂，憑吊昭烈遺跡，見孔明塑像，手執鵝毛扇，吳氏笑曰：「此公終離不了鵝毛扇」！

我未到過蓉城，更未見過孔明的塑像，然而因吳稚老的話，却引起了我的幾句話想說•

孔明，我在戲台上看見過，在三國志和三國志演義裏看見過•除了三國志是用所謂史家的寫法之外，戲劇裏，演義裏，都把他寫得有聲有色，而每一次出現，尤其是在戲台，總是如吳稚暉所說，離不了羽扇•在演義裏，不特羽扇，而且綸巾•綸巾究竟是怎樣的一件東西呢？演義裏雖有其名，却沒有詳細的描寫•雖有繡像本的三國演義，但是靠不住，因爲繪圖者是後人，不是原書的作者，亦未經作者審校過•

於是我查字典，查綸字條，據字典所註的是「姑頑切•音鰥，刪韻•巾之一種……」却也未有自把這「巾之一種」的形式實料說出來；於是我又求之於舞台上•舞台上的孔明，頭上戴的是「冠」，彷彿現在的道士作法時所戴的法冠•我想巾和冠是有分別的吧？所謂巾，也許就同現在四川人的包頭布，或印度男人的包頭布差不多的東西•

巾且不說，爲什麼孔明老是要拿着一柄羽扇呢？在演義，在舞台，沒有了羽扇，幾乎就不成其爲孔明•難道蜀中氣候，在當年老是那麼炎熱，雖在深冬，也非扇子不可？或者是孔明的體質有點特殊？也許這把羽扇就是他行軍應敵時的代替指揮刀，或者有了這把扇子，才可以表示出他的儒雅？

在舞台上，不特孔明如是，凡是儒雅一點的角色，如小生之類，雖在表演大雪紛飛的季候，亦往往手拿一把摺扇，眞有點不可解•

甘蔗的故事

陳友棐

小吃，最好是水菓，糖食和瓜子花生，在我，是不大怎麼愛好的•在上海吃水菓，可以看出許多貴賤的等級，有錢的朋友，吃的是高貴水菓，並且非舶來品不吃•我是沒有那麼大的口福，固然不是爲的什麼利權外溢，老實說，還是自己袋裏沒有錢•因此，我選中了水菓中不甚高貴的甘蔗來吃吃•

吃這些小東西，往往吃出很好的小品文來，現在的小品文裏，如周作人的作品，就有許多關于吃雜食的話•

丟開現在不講，古代中如白居易的荔枝圖序，元好問的蒲桃賦，劉孝標的送橘啓，都是很好的小品文，也都是爲我所愛讀的•却是我沒有見過專寫甘蔗的小品文•（我很想朋友介紹我兩篇讀讀•）

我愛吃甘蔗，家裏人也常沾我的光，什麼廣東甘蔗，塘棲甘蔗，不分好歹的都買家來吃•可是有許多江浙土產的甘蔗，實在太沒有味•我有一同住的崇明人，常常從崇明帶來許多土甘蔗，給我孩子吃，味道不大好，可是孩子們常常爲這個搶着打架•

因爲孩子們搶甘蔗，我忽然想到歷史上關于甘蔗的故事，甘蔗常時有和成敗存亡有關，這到很可以因小見大哩，莫要把甘蔗太等閒看了•

先說因吃甘蔗而吃敗仗的庾信：（南史）侯景亡朱雀桁南，太子命庾信明大桁以挫其鋒，信率衆開桁，始除一舶，見景軍皆著鐵面，退隱于門•信方食甘蔗，有飛箭中門柱，信手甘蔗，應弦而落，遂棄軍走•

這位庾大哥，只怕是同我一樣有甘蔗癖的；不然，何以在兩軍交戰危機四迫的時候，還要大吃其甘蔗呢？手裏抓着甘蔗，應弦而落，這到是一幅很有趣的圖畫，也許有人見了他那枝甘蔗，還當着是戈矛之類的武器哩•應弦而落，便是那武器落下地了，不走何待？所以便接着棄軍而走了•我前幾年，曾在清故宮裏溥儀的臥房中看見一雙蘋果，業已被咬了一大口，恰巧馮玉祥逼宮，溥儀得着消息，蘋果也來不及吃，便丟在盤子裏走了•馮玉祥一進宮，（不知幾時再）進宮）命令把所有宮門一律封鎖，因此被咬了一口的蘋果，便一直在盤子裏放着，我們從玻璃窗外還清楚的可以看見，事隔多年，不知現在那蘋果是怎樣了？這與庾信的甘蔗故事，着實有同樣的歷史價值，也着實有同樣的小品文趣味啊•

其次說因吃甘蔗而大打勝仗的宜豐侯循：（晉書）宜豐侯循討陸納，納乘水來攻，矢下如雨，循方食甘蔗，略無懼色，徐部分將士擊之，獲其一艦，納退保長沙•

手裏抓着甘蔗，從容指揮？簡直有謝安不動聲的那種風味•結果，竟把陸納打退了，甘蔗的作用，有如此者•

固然，甘蔗何干於戰事的勝敗呢？但是牠也不失爲戰爭中的一種點綴品，我說從甘蔗一物上可以因小見大，也不是沒有意義的•

湖三省替司馬光的資治通鑑下小注，很得後世人的贊許•他下甘蔗二字的小注云；「甘蔗生於南方，狀如紫竹，圍數寸，高丈餘，以刀去皮切食，其味甘冷，解煩析醒•楚辭所謂『柘漿析朝醒』，司馬相如子虛賦所謂『諸柘』也」•

這幾句話，也就頗爲簡盡了，至於高丈餘云云，當然是指的廣東甘蔗而言，別的地方，甘蔗是不到一丈高的•

我記得在四川吃甘蔗，曾經吃出關於甘蔗本身的穩事一則，爲許多朋友們所沒有聽見過的，就是所謂『蔗飯』•

『蔗飯』，是一種極高貴的食物，它的價値和銀耳相等而稀少難得，則遠出銀耳十百倍以上•我是在四川內江縣的中國銀行裏吃過一次，生平僅僅吃過這一次，也許永遠只這一次了•（我也不想再吃第二次，因爲它並沒有什麼好•）內江縣是產糖最有名的地方，用一種土法製造•糖的原料是甘蔗，把甘蔗放在一石器的輪磨中，叫牛曳着輪旋轉，蔗汁被榨，就流到木槽中去了•當榨汁的樞紐間，若不幸而生出這一種『蔗飯』來，則所有該廠中的糖汁不甜，所以製糖的人最忌諱這種『蔗飯』，因足以影響全部糖產也•蔗飯的形狀，很像白米煮成的飯，粒子略小，都是甘蔗的精髓所凝結成的最奇怪的，蔗汁凝成爲蔗飯以後，蔗汁的本身，反而一點甜味也沒有，這是物理所不可思議的，也許是甜極則歸於平淡吧•

據說這種蔗飯，功能滋補人身，其實怕也是笑話•中國人見着稀少而可吃的東西，都以爲可以滋補人身的，也不但是蔗飯•不過蔗飯實在是稀少中最稀少的了，即以內江縣好幾百個糖廠中，生出蔗飯的事，幾乎是十年難過一遭，所以更加可貴•

至於別的地方，是否有『蔗飯』一物，這就應該請敎博聞君子了•

我之所以愛吃甘蔗，並不因爲甘蔗是水果，吃水果類皆能有益乎衛生•也並不因爲它像胡三省所說的功能『解煩析醒』•只是爲的它那靑皮白桿，咬得來怪有趣似的，其汁味又甜得可口，比所有一切水果的甜味都好，我怎能不愛它呢！

假若甘蔗只像蔗飯一樣，雖然名貴而並不可口，我也將終身只吃那麼一次，就再不想吃了•

『馬桶』的巴戲（一）

胡瀾

『摩登』這個名詞兒，一到咱們中國的都市里來，特別地受到青年男女們熱烈的歡迎，衣服要摩登，走路要摩登，睡覺要摩登，戀愛要摩登……像煞什麼都非摩登不足顯出其『壯觀』！然而，記得有一次看見一個不摩登的老頭子，却撓起了幾根刺蠟似的花白黏子說道：『摩登？摩登？我到處看到的是臭隨隨的『馬桶』而已！』

那末，這裏有個摩登的巴戲，就叫做宅馬桶的巴戲吧•但是，讀着們如果尊胃不佳，請先揑緊鼻子，或者還是乾脆不看的好；不然，有發生什麼作嘔等事，敝人恕不負一點任何責任•聲明在前，再看巴戲•

你可曾知道嗎？把一本小簿子｜｜這種小簿子是非常好看的•玲瓏的；紙張是最上好的道林紙，有淡黃，可可，翠綠，粉紅等顏色•價格少在二元，多則三四十元不等，｜｜是十足的舶來品｜｜請教親戚，朋友，愛人：：簽個名，和隨便的寫上幾行關於請敎者｜｜就是小簿子的所有人｜｜的讚美，歌頌，愛慕，也不妨鼓勵，希望那些文字•以留作永遠的紀念，是上層中層階級的人們的最新的摩登的玩意兒•這摩登的玩意兒，在咱們高貴的高級的學府裏頭，尤其是流行得厲害•╳╳女子中學，也是其中之一•她們｜｜學生，幾乎在上課的時光，也時常喜歡翻讀她們的小簿子，有時讀得竟會嗤的輕聲的失笑起來•要是你想問道：『有什麼好笑呢？』那當然不是局外人的我可以完全明白地告訴你的，但以我猜想起來，大概總是裏面有着什麼幽默的妙文吧？於是就會會心的徵笑了，有趣的，便是在這一點上吶！

不過，話也要說轉來：有許多女學生託阿二轉阿三地去求自己所不相識的名作家，音樂家，紅明星，足球健將，以及名人，官僚等人簽名題字，可不問犧牲多量金錢，耗費多少光陰；倒祗是不值得而且頗無聊的•但是她們却當做有價值有聊那麼地熱烈興奮的幹着，除了欽佩她們的精神的偉大之外，叫我還有什麼話好批評呢？

好像有一天下午，在未上第一點鐘的課程的時光，某級教室裏，激起一個不大也不小的風波•這風波的主因，就是密絲趙的書抽屜裏，突然一本簽名簿子不翼而飛•風波的開始，是密絲趙疑心後面一排上的密絲張拿的•｜｜因爲密絲張平時是開密絲趙玩笑的老主顧•（未完）

輪船進口報告

四月念七日到

新江天	由甯波	招商
甯興	由甯波	三北
江順	由長江	招商
溫州	由長江	太古
吉和	由長江	怡和
祥泰	由長江	祥泰

輪船出口報告

甯波班

新北京	念九日	三北
新甯紹	念九日	招商
新鴻興	念九日	達興
甯興	三十日	甯紹
新江天	三十日	太古

長江班

建國	念八日	商招	漢口
吉和	念九日	怡和	漢口
江順	念九日	招商	漢口
溫州	念九日	太古	漢口
鴻貞	念九日	三北	長沙
松滬	三十日	三北	漢口
沙市	三十日	太古	漢口
隆和	三十日	怡和	漢口
吳淞	一日	太古	漢口
江新	一日	招商	漢口
實和	一日	怡和	宜昌
寶和	二日	怡和	漢口
明興	三日	三北	漢口
甯紹	四日	甯紹	漢口

福州班

捷陞	三十日	怡和	福州
萬象	三十日	三北	福州

南華班

涼州	念八日	太古	廈港粵
湖北	念八日	太古	廈港粵
綏陽	念九日	太古	汕港粵
澤生	三十日	怡和	汕港粵
濮南	三十日	太古	廈港粵
海貞	一日	招商	汕港粵
瓊州	二日	太古	汕港粵
海元	四日	招商	廈港粵

北洋班

順天	念七日	太古	青烟津
大名	念八日	太古	大連牛
泰順	念八日	招商	威烟津
盛京	念九日	太古	青烟津
蘇州	念九日	怡和	青島
貴生	三十日	招商	海連雲
海祥	三十日午	招商	威烟津
新豐	一日		

溫台班

舟山	念九日	聯安	定穿石海
穿山	一日	聯安	穿定石海
金利	二日	聯安	定樂坎溫
達興	三日	聯安	定海石浦
大華	三日	聯安	定穿石海
台州	四日	聯安	定海石海

瑞安平陽班

新瑞安	念七日	申平	瑞安
新瑞平	三日	申平	楚甌平

溫州班

[illegible]	二日	招商	溫州

通揚班

大通	念八日	大達	通揚州
志大	念八日	大通	通揚州
大度	念九日	大達	通揚州
正大	念九日	大通	通揚州
大和	三十日	大達	通揚州
隆大	三十日	大通	通揚州
大豫	一日	大通	通揚州
鐵大	一日	大通	通揚州

外洋輪船出口

香港小呂宋班

麥金萊	一日	大來
胡佛	七日	美郵
日本皇后	八日	昌興

世界班	海士總統	七日	大來
西雅圖班	傑克遜	三十日	美郵
德國亨寶班	亞里武	五月一日	亨寶
舊金山紐約班	克扶倫	十一日	美郵
溫哥武班	俄國皇后	五月三日	昌興

書聖藥

哈蘭士內服外搽六零六

內服藥水；功能清血解毒，服後立即肅清體內蘊積毒菌•

外搽藥膏；功能抽膿拔毒，生肌收口，皮膚諸患，即搽即愈•

凡血份不潔的人，必致內攻中潰，外發爲骨痛瘋癱，爲癰疽瘡瘍，纏綿不休，宜內外並治，澈底解決，恢復康健，又妥又速•

上海四馬路太和大藥房發行　各埠藥房均售

國內千萬兒童皆快樂健全

因哺育於

勒吐精代乳粉

以勒吐精代乳粉哺育之嬰孩。皆發育健全。肌肉豐盈。筋骨堅實。神經靈敏。因此粉所含滋養原質。易於消化。而便於溶解。適爲嬰孩所需要之唯一代乳品。

樣品券

奉上郵票兩角請將勒吐精代乳粉一樣罐及育嬰指南一冊寄下爲荷此致上海郵政信箱七〇五號英瑞煉乳公司

姓名

住址

319

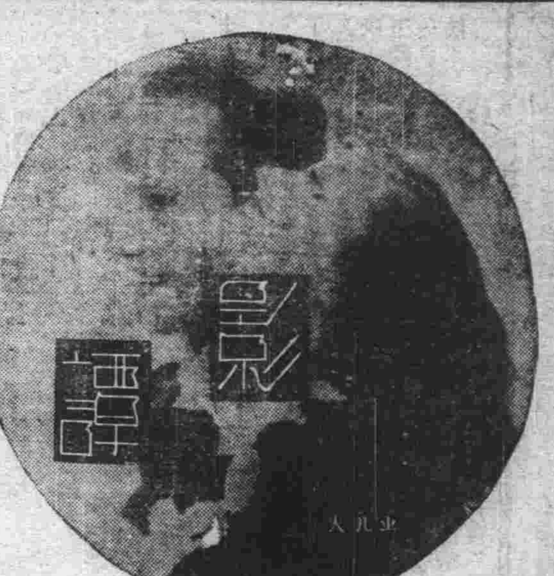

電影演員論之七

對話（二）

普特符金作•思白譯

譬如拿那把二個乃至幾個演員底個個的Moment分離着的沉默來看•這些沉默，未必限於常在現實攝取•再舉我在前面引用過的例子來看吧•

演說者，站在聽着自己底演說的羣衆之前說着話•他的講詞，由於全體底喧囂，喝采，或個個的叫喚，而斷續着，就這樣的場面底攝影說，卽使是舞台劇的地處理電影的傾向極強的，又否定蒙太奇底指導的任務的導演，要完全不把卡麥拉移於說着話的演說者，移於反應着演說的聽衆，而僅以攝取了全場面的全景來逐行，是做不到的吧•雖然，在那樣的攝影上，那把演說者之意義完全的語句或爲了聽衆底呼聲與他們底喝采而未說完畢的語句分離着的沉默，是由於個個的斷片而不能攝取的•於兩個斷片個別攝影，而在蒙太奇台上開始結合爲一的限度內，這個沉默的長度，是依導演在演說者底說話終了後沒聽衆底呼叫底語詞之前留有多少空白底片，而被決定的•

從這例子，我們看到，在電影的蒙太奇底過程之中造出插入演員演技底活的組織之中的個個的Moment的必要，是不可避免的地出現着•我們發見，結果，一切戲劇演員認知它底偉大的意義的那沉默，是依導演底剪刀，依他底極尖銳的感覺及技倆而被左右的•這，是再度確認了演員自身參加畫面之蒙太奇過程的必要與重要性•

蒙太奇的工作，卽把軟片切離接續的工作，是在其自身之中，合有着意識到對話底罰律的極微妙的創造的性質的Moment•就理論說•演員跟導演一起專操作於被攝在軟片的自己底映像與說白，而在試映時使自己底演技完成的，這Moment，也是不應該除外的•

如今的演員底工作，非也延展至於蒙太奇過程之中不可•演員必須直接的地創造的地參加於這過程之中•他是必須把蒙太奇作爲形式之最後的完成的過程而來意識的•

我所以要這樣堅定地主張演員如此參加蒙太奇的必要，是因爲這事迄今除在極微的程度之外尚未見諸實際，又，在結果上是往往容許這樣的錯誤的規定，一者蒙太奇過程是導演•指揮者，爲使自己底形式主義者的想頭滿足，而把演員之活的工作損害破壞着的一個時期•

使演員跟導演同樣親近蒙太奇是必要的•他在自己底工作之一切過程上，必須立脚於此•他必須如戲劇演員鍾愛戲全體之最後的形態化那樣地鍾愛蒙太奇，爲它底成功興奮，把它底質跟自己底個個的Moment連結•

國泰映：

兒女英雄（李麗）

監製：DARRYL F. ZANUCK

導演：RICHARD BOLESLAWSKI

主演：柯爾門，洛麗泰楊

出品：廿世紀公司

近代史上最驚心動魄的一幕，怕是所謂文明的白種紳士之征服美洲的，印度的土人的屠殺與劫掠•當時的東印度公司是英國對印侵略的大本營，它不備實際掌握了印度的政治上的統治權，竊佔了對外貿易的一切利益，公司內的職員又分別地壟斷了印度境內的經濟，他們可任意估定食鹽雅片之類的價格，可因收賣全印之米待善價而沽而造成了普遍的饑荒•在幾度流血與無厭的掠劫之下，印度終於忍聲飲泣的淪爲殖民地的奴隸，直到現在•這最初的殘酷的侵略史的一頁上，盡了最大的功績把印度的版圖獻於英皇陛下的，便是從東印度公司的練習生開始的克萊武男爵•現在，他是作爲「兒女英雄」這影片的主人翁而跟我們見面了•

但在這影片中，我們當然看不見他是個歷史上的顯赫的凶手，一個居殺與劫掠的強盜•一樣在影片僅給我們看到有不怎凡的取權力，習生時就有着事業的抱負，怎樣乘着他的愛婚，怎樣的爲了他的兒女之戀情，又怎樣重大的犧牲，盡忠於國家，而忍受着重大的犧牲，爲了他的孩子，怎樣的去到印度去居於是牲牲，啊，而負着病痛和他的愛妻離開，死了！的孩子，殺子

事業，當然是他在印度的光輝的述了那地抗反的土人如何勇敢的鎮壓，利用印度如何叙機警地撲滅土人的紛亂，自然但從不道地何些王間的一切血腥我們感不聞不到一些事件上合理化的卑惡，在此一「鎮切都微毫，是「助印度有叛亂」化了，「助而且印度歷王戰勝暴君」是印度人，似乎寫得如此凶惡殘新把印度人受蹂躪做奴酷，似乎

隸是否有應得的•英雄克莱武是個偉大的地！情替英國他能忍住兒女之是說•這影片開拓殖民告訴我們，如義吧！讓帝國主義的順民去充分領賞這影片的意景，與服裝確是十八世紀的，所以是百分之百的「那個時代所的「一種寫實」，值得讚美與「動物」某的影評人•忠告我，但我「機械」的我可沒發了昏我們而且他的柯爾門帶了表情而似乎不應該是憂鬱老的克萊武，夫洛麗泰楊是愛兒女的在演一單純的受婦人」把上是很好•應該導演的驚人的許多場面，是重要的字幕來代替了「——」，都用使人聞到血腥氣——」難道怕？

嗎？

徐來的一個「特寫」

（不是「殘春」，在「落花時節」中）

明星出品•吳村導演•新光放映

新光映：

落花時節（倉）

出品：明星影業公司

編導：吳村

主演：趙丹•徐來•龔稼農

吳村先生導演底處女作——「風」（聯華出品），我雖沒有看過，但據朋友們講却是很「可以」•

明星底「落花時節」，又是吳村先生導演的，我帶着一腔熱情的希望去看了，結果有些使我失望•

吳村先生在中國的電影圈內，比較算是導演中底進步的一個•可是我們不能因爲他是「進步的」，就對他寬恕一些；相反我們對他更要嚴格點•——因爲我們對他的希望較大呵！

說起來，「落花時節」並不是成功作•導演在這劇里，也許太注意了所謂「詩意」底演出，拚命的想抓住每個畫面構圖的「美麗」結果，對於畫面與畫面間底織接的「蒙太奇」手法，全沒有好好的顧到，對於 Tempo 的快慢，更沒有把握得住•

同時，吳村先生也太個別的注意了瑣碎的小動作，而不能顧到演員的 Action，同每一個畫面內「物體的演劇性」的聯系，及 Continuty 起來•

總之，吳村先生的導演手法，在種種方面，顯示着太受題材的限制的了•是的，「落花時節」的故事太「空想了」•——我不想多說，因爲這劇本，可說是「路柳牆花」和「美人心」等一型的•

銀•色•風•景•綫

▼…聯華畫報的銷數，明期增加•五卷九期（五月一日出版）內容更見充實，鄭君里，劉繼羣，殷秀岑…等均有作品•

▼…銀色列車，係丁丁主編，第三期爲悼阮玲玉女士之專刊，業已出版，除悼阮文字外，有照相多幅，並有秦人，左明諸君之文字，內容頗爲豐富，另售每册一角五分，由四馬路羣衆雜誌公司發行•

▼…月明之「昏狂」現已結束，送往南京檢查會檢查•

▼…鄔麗珠唱「昏狂歌」，已由百代公司收爲唱片•

▼…李法西正準備開拍「流亡」•

▼…隨黃慕松專使入藏攝影隊回滬後，現正忙着整理工作•

▼…汪福臣赴印度尼泊爾等處所攝影片，將整理成新聞片，先行貢獻給觀衆•

▼…東島歸來的王瑩小姐，昨晚穿上新製的一套軍裝，扎好綁腿，帶上符號，在司徒慧敏導演的「自由神」裏，飾一員氣昂昂的女兵•

▼…史東山的「人之初」大概下月中旬就可與觀衆相見•

▼…袁美雲在「暴風雨」中改變作風，飾一女學生•

金•城•映

無愁君子（續）

諸葛勁

編劇：沈浮

導演：沈浮•莊國鈞

主演：韓蘭根•劉繼羣•梅琳等

出品：聯華公司

這兒，我們必需指出，宿命論在中國，是和上帝在西方有着同等性質的毒害的•它在人們的心裏，是一種反進步的存在•因爲像無愁君子這樣樂天的人，實際上就是思想最模糊的人•

假如我們說劇作者的觀念，是相當模糊的•這話並不算過份•他的正義，由於這種模糊的觀念而得不到正當的發展•卽使是他以極純眞的憐憫心腸描寫了無愁君子們的被侮辱與被損害，譏諷了社會的不公允，但它的社會基礎，仍然是很脆弱的•這種脆弱顯示在如下的幾個事實裏：

（一）他譏諷神，不相信命運•但他卻又含淚禮讚了「無愁君子」們那種宿命的樂天的態度•

（二）他憎惡有產者（如房東醫生之類）給與愁苦的人們的損害，但他却終於使這些人物覺得了最後的覺悟，而把他們彼此調合，發揮了那種唯心的向善的觀念•

（三）他描寫了社會的不公平（只是一種不公平•），但同時，他又強調了「無愁君子」的愁苦，實際上儘可不必愁苦，而自能得到解決這一點•

（四）他確實是在寫述着「無愁君子」的愁苦生活，但在他們的心裏，他却安置了一個將來的生活的幻想•

在最後那場面裏，導演雖然應用着很美麗的詩意的鏡頭來寫述春天，但却不能給人以很大的感動•因爲春天實際上並不能使得人們更快樂些，在人們的心裏，它仍然是和冬天一樣•

以此，這場面，便顯得很冗長•

劇作者雖然沒在這片子裏插入任何主觀地教訓，但他那種模糊的觀念，却是應該加以批判的•

是的，也就是只爲這種模糊觀念，使他在無愁君子這劇本裏，只能輕微的諷刺一下社會，而不能更進一步的取一種大胆的批判的態度•

導演在喜劇情調之把捉上，八物動作的誇張上，有着優秀的成功處•如形容跳舞場的腐爛生活，便得到很好的效果•但在剪接上，却稍嫌不靈活，特別是在開場幾幕，很有點生硬•

對於這種以演員爲中心的喜劇，有時會過份的偏重演員演技中的趣味，是事實•對於韓蘭根與劉繼羣這兩個演員，人們時常是把他們比擬作東方的勞萊哈台的•這實在是一種壞的傾向•在本片中，我們看到導演努力的避免這種西洋化的動作，但也仍然有着遺留•這種遺留，是應當克服的•

新人梅琳，雖然做戲的機會並不多，但他體貼那劇中人的性格却很入微，動作也很美，是有希望的人材•

爲韋廉士醫生紅色補丸治愈河南唐河軍官述其腰痛如何

血虛血濁
足使壯健無倫者羸弱

君之體力無論如何強壯若一旦血液變爲衰弱污濁則病痛虛羸終必爲患若不亟將血液培補使之強旺潔清君亦終無長治久安之日河南唐河陸軍騎兵第五師步兵營一連夏萬疆連長之經驗卽是如此而夏連長現在仍然體壯力強乃完全歸功於韋廉士醫生紅色補丸治療恢復之功效也

夏連長來書云『鄙人先天充足身體素強嗣因攻讀過度腎部時患微痛迨後投筆從戎實行戰鬥生活精力更不如前腎部痛楚變爲腰肌痛瘋而且四肢疼痛精神萎靡飲食乏味骨瘦如柴後有友人云及韋廉士醫生紅色補丸善治此種疾病試之果然情形轉佳繼續服用諸症全愈現在飲食精神均已復原是皆韋廉士醫生紅色補丸之所賜也』

韋廉士醫生紅色補丸由其清血補血健腦強身之功已治愈千萬人之患腰肌痛瘋痛系痛神經痛消化不良少年早衰山嵐瘴瘧消耗病後虛弱以及婦科各症其補血健腦之功馳名寰宇其治病強身之效男女老少無不咸宜

各大藥房均有出售或向上海江西路四五一號韋廉士醫生藥局函購

每瓶大洋一元五角六瓶八元郵力免收

南京大戲院 時間 二時半 五時半 九時一刻 今日開映 **生死關頭**

大上海大戲院 時間 二時半 五時半 九時一刻 今天開映 **江湖艷跡**

上海大戲院 時間 三時 五時一刻 七時一刻 九時一刻 今天開映 **俠友**

融光大戲院 時間 三時 五時半 七時一刻 九時一刻 今天開映 **蜂醉蝶迷**

巴黎大戲院 時間 五時半 九時一刻 今日開映 **藝苑血影**

麗都大戲院 時間 二時半 五時半 九時一刻 今日開映 **看護情史**

中央大戲院 時間 三時 九時 今天開映 **逃亡**

光華大戲院 時間 二時 四時半 六時半 九時一刻 今天開映 **王先生的祕密**

新中央大戲院 時間 二時半 五時半 九時 今天開映 **空谷蘭**

明星大戲院 時間 二時 四時一刻 七時 九時一刻 今天開映 **上集 珍珠島**

恩派亞大戲院 時間 二時 四時半 七時 九時一刻 今日登台表演 **三美精神團**

共和大戲院 時間 下午三時 七時 九時 今日開映 **新女性**

卡德大戲院 時間 三時 六時 九時 今日開映 **級珠**

榮金大戲院 時間 三時 五時 七時 九時 今日登台表演 國際藝術表演 金神電機人 同時開映 小娃娃

蓬萊大戲院 時間 三時 五時 七時 九時 今日開映 **新女性**

萬國大戲院 時間 三時 七時 九時 今日開映 **再會吧上海**

世界大戲院 時間 三時 七時半 今日開映 **有聲 空谷蘭**

天堂大戲院 時間 二時 四時 七時 九時 今日開映 **銀漢紅牆**

西海大戲院 時間 二時 四時 七時 九時 今天開映 **王先生的祕密**

華德大戲院 時間 三時 七時 九時一刻 今天開映 **全部唐伯虎**

九星大戲院 「時間」（日）三時 五時半 （夜）九時一刻 明日開映 **科學權威**

百老匯大戲院 時間 三時一刻 五時一刻 七時一刻 九時一刻 今天開映 **黑貓**

鴻飛大戲院 時間 三時半 六時半 八時半 今日開映 **香草美人**

山西大戲院 時間 二時 四時一刻 七時 九時一刻 今日開映 **桃花湖**

威利大戲院 時間 三時 五時一刻 七時一刻 九時一刻 今天開映 **憐香惜玉**

浙江大戲院 時間 三時 五時一刻 七時 九時一刻 今日開映 **科學權威 上集**

虹口大戲院 每日時間三點起十一點止 今日開映 **銀漢權威**

法言

新刑法評價（一五三）

弘之

（接僞造貨幣罪）

銀行劵之性質，與貨幣同，妨害銀行劵之流通，亦宜增設論罪科刑之明文，以貫徹立法之意旨。

論者或謂妨害銀行劵流通之行爲，可依第三百十三條妨害信用罪處罰，毋須再贅明文，然該條所謂妨害信用罪，係保護私人之信譽，犯罪之客體，係被害人之本身；若妨害貨幣之流通，雖亦侵害銀行之信用，可依該條處罰，然其直接侵害客體，究係銀行劵流通性之本質，實難認爲單純的妨害信用罪。

且妨害信用罪之法定刑，爲二年以下有期徒刑，拘役，或科或併科一千元以下罰金，與僞造貨幣罪章中各條所定之刑比較，實欠平衡。良以妨害銀行劵之流通，必致引起擠兌之結果，此可斷言者，因而間接被害之人，當有不特定的多數持劵人，與單純妨害信用罪之實害，僅及于特定的被害人本身者，本有不同，更難援以論科，亟宜特設耑條。至因擠兌所發生之結果，致人死傷者，尤當加重處罰。

抑有言者：妨害貨幣或銀行劵之流通，於擾亂金融之目的以外，或尙有意圖從中得利者，此不啻以妨害流通之行爲，爲其詐欺取財之方法，惡性尤深，故意圖得利而犯妨害貨幣銀行劵流通之罪，亦應加重處罰。

律師公會 積極籌備開大會 將擴大執監委員名額

上海律師公會奉司法行政部批令准仍援用委員制定後、訂定於本月二十八日、（星期日）即今日下午二時、假公共租界北京路貴州路口湖社議事所、召集全體會員大會、並改選職員、查該會共有會員一千一百八十七人、扣除欠繳會費滿四個月以外者、計有五十二人、昨（念七日）晨已呈報各級法院退會、照法部核准會則、大會須到二百八十四人以上、方能開成大會、現將所提議整理後、由常務委員決定開會秩序、一、振鈴開會、二、主席團三常委就位、三、全體肅立向黨國旗行三鞠躬禮、四、恭讀總理遺囑、五、靜默三分鐘、六、會務報告、分（甲）總務、（乙）文書、（丙）會計、七、黨務代表致詞、八、討論事項、分（子）張飛熊會員等提出建議、（一）酌減會費、（二）修改開會法定人數、（三）增加執監委員名額、（四）修改投票手續等案、（丑）黃炎等會員提議減低會員案、（寅）執監委員會提議建築會所案、九、選舉職員、十、揭曉散會、

佈告二

□地方法院

▼拍賣不動產 ▲四月念九日在本院投標五月一日開標拍賣金應萩㊀念四保四區念五圖豈字圩四八二號 則田一畝五分六厘連地上瓦平房 廂房二間堂屋汆間二間客堂弄門牆一牢 ㊁念四保四區念六圖豈字圩一二二號 則田一畝五分一厘八毫之一半最低價共一千五百七十六元一角 ▲四月念九日在本院投標五月一日開標拍賣朱杏根等㊀法華區念七保八圖賢字圩三九六號樓房二間連同基地二分二厘 ㊁蒲淞區念九保二圖荒字圩四八一號則田七分七厘一毫最低價共二千七百念二元六角八分 ▲五月一日在本院投標五月三日開標拍賣沈國卿吳淞臘號三十九號制字圩十八號 二十坵則田三畝三分二厘八毫 最低價三千三百九十六元一角六分

判決二

□高二分院

▼民事判決（念七日）▲李祖蔭與沈達中存欵上訴一案（主文）上訴駁回第二審訴訟費用由上訴人負担 ▲黃守華與黃劍青因監護扶養上訴一案（主文）上訴駁回第二審及前第三審訴訟費用由上訴人負担 ▲鴻發地產公司與孫品純賠償損害上訴一案（主文）原判決關於孫品純賠償數額及駁回原告其餘之訴暨訴訟費用部分變更孫品純應賠償鴻發公司銀二千一百五十元孫品純之上訴及鴻發公司其餘之上訴暨在第一審其餘之訴均駁回第一第二兩審訴訟費用由上訴人鴻發公司負担五分之二上訴人孫品純負担五分之三 ▲德泰新錢莊等與水福祥求償欠欵上訴一案（主文）原判決關於水福祥部分及訴訟費用部分變更被上訴人水福祥應償還上訴人德泰新錢莊銀五千〇四十三元七角七分 元成錢莊銀三千四百四十九元九角五分生大錢莊銀三千一百四十二元七角六分春茂錢莊銀一千八百五十九元五角六分寶隆錢莊銀一千八百五十六元二角一分嘉定銀行銀三千七百七十一元四角四分並自民國二十三年四月一日起至執行終了日止週年五厘之利息第一第二兩審訴訟費用除關於水慶祥水梨祥部分由上訴人負担除由上訴人負担

□第一特院

▼民事判決（二十七日）▲勒得納生訴華榮坤等借欵案（主文）被告華榮坤所欠原告銀二百五十元 限令均分十個月付還如就其財產經强制執行而無效果時被告陳阿五應負代償之責 訴訟費用由被告華榮坤負担 ▲勒卽生訴曹其明等借欵案（主文）被告曹其明潘熊耕應連帶償還原告銀三百元限令均分十個月付還訴訟費用由被告等連帶負担 ▲沙渡生訴張金生等借欵案（主文）被告張金生所欠原告銀三百五十元限令均分十個月付還如就其財產經强制執行而無效果時被告沈桂生應負代償之責訴訟費用由被告張金生負担 ▲祥茂祥行訴許善僧等租金及遷讓案（主文）被告許善僧應支付原告租銀二百八十五元六角 被告陳金惠應支付原告租銀六十三元四角五分 被告沈華盛榮記鞋店應支付原告租銀三百三十元被告谷蔡氏應支付原告租銀一百四十元被告林盛福應支付原告租銀一百零五元被告樂俊祥應支付原告租銀九十元被告樂俊祥應支付原告租銀一百三十二元五角原告其餘之訴及假執行之聲請均駁回 訴訟費用除和解及撤回部分外由原告負担十分之二 其餘十分之八由被告許善僧陳金惠華盛榮記鞋店谷蔡氏林盛福樂俊祥比例負担 ▲中國營業公司訴天章紙廠欠租遷讓案（主文）被告應償還原告銀一千零五十元 原告其餘之訴駁回訴訟費用由原告負担七分之二被告負担七分之五 ▲薛東山訴鍾鼎琛等欠欵案（主文）被告應給付原告銀卅元訴訟費用由被告負担 ▲德和洋行房產部訴陳林寶等欠租涉訟一案（主文）被告陳林寶應支付原告銀一百十二元姚阿毛應支付原告銀一百十二元俞乾周應支付原告銀二百七十元王宋氏應支付原告銀二百四十元訴訟費用由被告等比例負担 ▲張福生訴鄧森葆求償借欵案（主文）被告應淸償銀四千元及自民國二十三年十一月一日起至執行終了日止按月一分之利息訴訟費用由被告負担 ▲上海綢業銀行訴張鼎求償欠欵案（主文）被告應淸償原告借欵銀三千一百十一元七角三分 並自本年三月念日起至全部淸償日止按月一分計算利息訴訟費用由原告負担 ▲東萊銀行訴楊開元等請求支付租金案（主文）被告楊開元王祥康各應償還原告銀一百三十六元五角被告任傑應償還原告銀一百二十二元八角五分訴訟費用被告等比例負担 ▲德和洋行房產部訴瑞泰號請求支付租金案（主文）被告應償還原告銀九百六十九元二角一分訴訟費用原告負担 ▲王長昇訴秦之臻請求償還票欵案（主文）原告之訴駁回訴訟費用原告負担 ▲中國實業銀行訴林國樹請求遷讓房屋案（主文）原告之訴及假執行之聲請均駁回訴訟費用原告負担 ▲同利公司訴鍾經華請求支付租金及遷讓房屋案（主文）被告應支付原告租銀四百八十六元並遷讓坐落北江西路第四二四號房屋交還原告訴訟費用由被告負担 ▲中華勸工銀行訴華達機器廠主阮巧華請求支付租金案（主文）被告應支付原告租銀四百六十一元五角 訴訟費用由被告負担 ▲東萊銀行訴陳治家等請求支付租金案（主文）被告陳治家徐玉麟郁惠卿各應支付原告租銀一百〇九元二角 訴訟費用由被告等平均負担 ▲中發房產信託公司訴鄭德標等欠欵案（主文）被告鄭德標應償還原告房租銀二百五十三元 被告徐天甲應償還原告房租銀三百七十七元 被告劉鳴鳳應償還原告房租銀一百九十六元被告曹金富應償還原告房租銀一百三十四元 訴訟費由被告等比例負担 ▲孫維明訴傅霖卿借欵案（主文）被告應淸償原告銀三十元並自中華民國二十三年五月十八日起至全部淸償日止按月一分五厘計算之利息如被告不能淸償時原告並得聲請拍賣抵押物就其賣得之價金而受淸償訴訟費用由被告負担 ▲王銘熙訴李濟生返還存摺案（主文）原告之訴駁回訴訟費用由原告負担 ▲歐陽王氏訴周煥章原執行異議案（主文）原告之訴駁回訴訟費用由原告負担 ▲美安公司訴提合莎揚租金及遷讓案（主文）被告應將所租原告之侶開爾路第一四二號及第一四四號房屋遷讓並將所欠原告租銀一千二百八十六元及自中華民國二十四年三月三十一日起至執行終結日止週年百分之五之利息均分四個月淸償原告其餘之訴暨其假執行之聲請均駁回 訴訟費用除假執行聲請部分由原告負担外其餘由被告負担 ▲香港嘉華儲蓄銀行上海分行訴聯華影片公司上海管理處等欠欵案（主文）被告聯華影片公司上海管理處應淸償原告銀五千二百零八元二角三分 及自中華民國二十四年一月五日起至執行終結日止按月一分之利息 如不爲淸償時由被告羅明佑代償被告杭州聯華戲院上海辦事處應淸償原告銀一千二百十七元四角四分 及自中華民國二十四年一月五日起至執行終結日止按月一分之利息 如不爲履行時由被告聯華影片公司上海管理處代償原告其餘之訴駁回訴訟費用由原告負担百分之十 其餘由被告聯華影片公司上海管理處與被告杭州聯華戲院上海辦事處比例負担 ▲老大房協記茶食號訴張珠明等借欵案（主文）被告張珠明張琇明張珊明張鳴謙應連帶償還原告銀六千五百五十元並自起訴日起至全部淸償日止內銀四千零五十元週年五厘計算之利息其餘銀二千五百元週年九厘計算之法定利息訴訟費用由被告等連帶負担 ▲奚洪德訴居杏生借欵案（主文）被告應卽淸償原告銀三千零九十七元二角並就其中二千七百九十七元二角自中華民國十九年五月二十六日起至全部淸償日止支付按月一分五厘計算之利息其三百元自十八年八月五日（應歷七月一日）至全部淸償日止支付按月一分計算之利息訴訟費用由被告負担 ▲勒郞生訴楊祖蔭等借欵案（主文）被告等應共同淸償原告銀三千元並自中華民國二十三年十二月二十七日起至全部淸償日止按月一分五厘之約定利息訴訟費用由被告等共同負担 ▲阿木生訴樂石見等借欵案（主文）被告樂石見應卽淸償原告銀一千一百元並就其中六百元自中華民國二十三年九月二十日起其餘五百元自同年十月二日起至各該金額全部淸償日止各支付按月一分五厘計算之利息如經强制執行而無效果時就中六百元本息由被告朱根生其餘五百元本息由被告周儀分別代爲淸償訴訟費用由被告樂石見負担 ▲沈大而生訴唐德坤等借欵案（主文）被告唐德坤張子才應連帶償還原告銀一百五十元限令均分十個月付還訴訟費用由被告連帶負担 ▲强木生訴俞壽寶借欵案（主文）被告應給付原告銀一百元限令均分五個月給付訴訟費用由被告負担 ▲阿而近生訴侯金龍等借欵及履行保證債務案（主文）被告侯金龍應償還原告借欵銀一百二十元限令均分四個月給付如經强制執行而無效果被告王公杰應負代爲淸償之責 訴訟費用由被告侯金龍負担 ▲高敬賢訴張仁安借欵案（主文）被告應償還原告借欵銀一百五十元並自民國二十一年九月十九日起至執行終了日止週年二分之利息訴訟費用由被告負担 ▲任海籌訴陸么三保證債務案（主文）被告應代陳八小姐與沈三小姐償還原告銀六十元並自民國二十一年十二月二十日起至執行終了之日止週年二分計算之利息 訴訟費用由被告負担 ▲全昌修理汽車公司訴賀伯賢欠欵案（主文）被告應給付原告銀一百二十四元一角一分訴訟費用由被告負担

▼刑事判決（二十七日）▲匯山捕房訴姜根福搶奪案（主文）姜根福搶奪一罪處有期徒刑六月 裁判確定前羈押日數以二日抵徒刑一日 ▲虹口捕房訴王阿二竊盜案（主文）王阿二夜間侵入竊盜處有期徒刑六月裁判確定前羈押日數以二日抵徒刑一日 ▲匯山捕房訴余禮持有槍械案（主文）余禮未受允准持有軍用槍子彈 累犯處有期徒刑六月裁判確定前羈押日數以二日抵徒刑一日手槍一支子彈一百粒連同彈盒沒收 ▲匯山捕房訴趙小桃竊盜案（主文）趙小桃子幫助無故侵入他人建築物處拘役十五日裁判確定前羈押日數以二日抵拘役一日 ▲楊樹浦捕房訴沈三贓物案（主文）沈三搬運贓物處拘役十五日 裁判確定前羈押日數以二日抵拘役一日 ▲楡林路捕房訴仇正嘉侵占案（主文）仇正嘉共同侵占自己持有之他人所有物處拘役五十日 裁判確定前羈押日數准以二日抵拘役一日 ▲匯山捕房訴趙文達僞造文書等罪案（主文）趙文達行使僞造文書處有期徒刑三月 裁判確定前羈押日數以二日抵徒刑一日信一封沒收 ▲成都路捕房訴徐錦堂等竊盜案（主文）徐錦堂夜間侵入住宅竊盜處有期徒刑六月 裁判確定前羈押日數以二日抵徒刑一日 緩刑三年徐阿秀無罪 ▲靜安寺捕房訴王周氏販賣鴉片代用品案（主文）王周氏販賣鴉片代用品處有期徒刑一年裁判確定前羈押日數以二日抵徒刑一日 紅丸四百二十粒裝紅丸布袋三只沒收 ▲匯司捕房訴李小三子竊盜案（主文）李小三子毀越門櫃竊盜處有期徒刑六月 裁判確定前羈押日數以二日抵徒刑一日 ▲匯山捕房訴周春發竊盜案（主文）周春發竊盜未遂累犯處有期徒刑六月 裁判確定前羈押日數以二日抵徒刑一日 ▲費國禧訴喬榮德等傷害等罪案（主文）喬榮德傷害人身體處罰金二元共同毀損他人所有物處罰金二元執行罰金三元 喬榮義共同毀損他人所有物處罰金二元 罰金如易科監禁均以一元折算一日 裁判確定前羈押日數以一日抵罰金二元 ▲總巡捕房訴王長安搶奪案（主文）王長安搶奪累犯處有期徒刑一年裁判確定前羈押日數以二日抵徒刑一日 ▲老閘捕房訴范名三搶奪案（主文）范名三搶奪累犯處有期徒刑一年六月 裁判確定前羈押日數以二日抵徒刑一日 ▲老閘捕房訴鍾裕祥竊盜案（主文）鍾裕祥竊盜處有期徒刑三月緩刑二年 ▲老閘捕房訴王張氏妨害風化案（主文）王張氏引誘未滿十六歲之女子與他人姦淫處有期徒刑三月 裁判確定前羈押日數以二日抵徒刑一日 緩刑二年 ▲朱大鈞訴周容暉詐欺等罪案（主文）周容暉無罪朱大鈞附帶民事訴訟原告之訴駁回 ▲朱寶庭訴朱佐章侵占案（主文）朱佐章無罪附帶民事訴訟原告之訴駁回 ▲顧玉飛訴吳農花妨害名譽案（主文）吳農花散布文字誹謗處罰金二十元如易科監禁以二元折算一日 本件主文准予登載申報新聞報各一日 其費用由被告負担附帶民事訴訟原告之訴駁回

□第二特院

▼民事判決（二十七日）▲恆業公司與天成號租金及返還房屋案（主文）被告應向原告支付租金及掃街費洋三百五十二元五角並將租賃房屋返還原告 訴訟費用由被告負担本判決關於返還房屋部份應予假執行 ▲均益利國聯合印刷公司與徐步蟾票欵案（主文）被告應向原告支付票欵洋八十九元八角八分並自本年一月六日起至淸償之日止週年五厘之利息 訴訟費用由被告負担 ▲陳石生與王吳氏票欵案（主文）被告應向原告支付票欵洋一百四十一元 訴訟費用由被告負担 ▲上海烟台啤酒總經理處與同成號等貨欵及履行保證責任案（主文）被告同成號應淸償原告洋九百六十五元 如經執行無效被告羅懷泰公記米店應代爲淸償 原告其餘之訴駁回 訴訟費用由原告負担五分之一餘由被告同成號負担 ▲高則誠與李聚記貨欵案（主文）被告應償還原告貨欵洋三十七元一角二分訴訟費用由被告負担 ▲張來田與顧文雲租金案（主文）被告應向原告支付租金洋三十五元原告其餘之訴及假執行之聲請均駁回訴訟費用由兩造平均負担 ▲吳江氏與蔡俊甫卽蔡俊夫借欵案（主文）被告應償還原告借欵洋六百元 並就上項金額自民國十八年十二月二十日起至淸償日止支付按月一分五厘之利息 原告其餘之訴駁回訴訟費用由被告負担 ▲盛興生與李喜子等借欵案（主文）被告李喜子應償還原告借欵洋五十元 並自民國二十三年五月一日起至淸償之日止週年二分之利息 如經執行無效由被告范福堂李順淸李小妹連帶代爲淸償訴訟費用由被告李喜子負担 ▲亞秋實業公司與計瑞松貨欵案（主文）被告應償還原告貨欵洋三百零二元五角 訴訟費用由被告負担 ▲同盛豐米號與徐炙生貨欵案（主文）被告應償還原告貨欵洋一百八十三元九角二分 訴訟費用由被告負担 ▲李壽仙與徐錦濤借欵案（主文）被告應償還原告借欵洋二百元並自民國二十三年五月二十四日起至執行終了日止週年一分之利息 訴訟費用由原告負担 ▲黃佩貞與陸魁星債欵案（主文）被告陸魁星應給付原告銀幣一萬元 旣自二十三年一月十九日起至淸償日止 按月一分之利息如就該被告之財產執行而無效果 由被告衛瀛江代償確認原告就上開債額 對於上邑二十七保五圖景字圩八十七號單戶陸俊元則田一畝八分一厘一毫 及陸萬成則田三分五厘有抵押權 訴訟費用由被告等連帶負担

▼刑事判決（二十七日）▲鄭張氏自訴許虎章侵占附民訴並反訴案（主文）本件自訴反訴均不受理附帶民訴原告之訴駁回 ▲李德喜等賭博案（主文）李德喜賭博財物處罰金十元陳連櫃錢世主王阿毛胡文傳李阿慶徐阿金張阿成李小毛李瑞元賭博財物各處罰金三元 如易科監禁均以一元折算一日 當場搜獲賭資賭具照單沒收 ▲劉世成竊盜案（主文）劉世成竊盜處拘役十日 裁判確定前羈押日數以二日抵拘役一日 ▲張源根竊盜案（主文）張源根竊盜處拘役二十日裁判確定前羈押日數以二日抵拘役一日 ▲殷世根竊盜案（主文）殷四根累犯竊盜處有期徒刑三月 裁判確定前羈押日數以二日抵徒刑一日 ▲王龍生竊盜案（主文）王龍生累犯連續竊盜處有期徒刑四月 裁判確定前羈押日數以二日抵徒刑一日 ▲韓文金等竊盜案（主文）韓文金朱祥狗無罪 ▲陳阿林竊盜案（主文）陳阿林竊盜處拘役十五日裁判確定前羈押日數以二日抵拘役一日 ▲馬瑞云竊盜案（主文）馬瑞云竊盜未遂處拘役十五日 裁判確定前羈押日數以二日抵拘役一日 ▲丁元喜竊盜案（主文）丁元喜累犯竊盜處有期徒刑四月 裁判確定前羈押日數以二日抵徒刑一日剪刀一把小鑿一把再沒收 ▲魏陶蘭過失致人於死案（主文）魏陶蘭過失致人於死處罰金三百元 如無力完納以三元折算一日 ▲陳渭聊訴俞錫祥侵占附民訴案（主文）被告應賠償原告行三十三元七角 ▲俞錫祥侵占案（主文）俞錫祥意圖爲自己不法之所有而侵占自己持有之他人所有物處拘役三十日 裁判確定前羈押日數以二日抵拘役一日 ▲任銀珠自訴金趙氏妨害名譽案（主文）金趙氏意圖散布於衆而指摘足以毀損他人名譽之事處罰金六十元如易科監禁以二元折算一日 緩刑三年 ▲陳阿毛傷害案（主文）陳阿毛因業務上之過失致人重傷處罰金二十元如易科監禁以一元折算一日 ▲陳永福鴉片案（主文）陳永福意圖供犯罪之用而折有鴉片處罰金一百二十元如易科監禁以二元折算一日 裁判確定前羈押日數以一日折抵罰金二元 烟膏二罐沒收焚燬 ▲張鐘雲貞自訴孫秉成監發支票附民訴案（主文）本件不受理附帶民事訴訟原告之訴駁回 ▲潘初基等鴉片案（主文）盛順定意圖營利以館舍供人吸食鴉片代用品處有期徒刑一年潘初基吸食鴉片代用品處有期徒刑二月陳愛桃吸食鴉片代用品處拘役二十日 裁判確定前羈押日數以二日抵徒刑或拘役一日 陳愛桃緩刑二年烟槍一支燈一只針一支盤一只紅丸一百粒沒收焚燬戥子一支 小洋十二角沒收

□地方法院

▼民事判決（念六日）▲判決張順記鐵工場與五昌鋼鐵廠等因貨欵涉訟一案（主文）被告五昌鋼鐵廠應償還原告洋一千另八十元一角五分 並應給付週年五厘之遲延利息自民國念三年九月十日起至執行終了日止 如五昌鋼鐵廠之財產不足淸償債務由被告蔡全發謝雲發連帶償還訴訟費用由被告連帶負担 ▲判決劉黎昌與羅鴻勳因確認買賣契約無效涉訟上訴一案（主文）上訴駁回第二審訴訟費用由上訴人負担 ▲判決袁福官與胡鶴秀因借欵涉訟上訴一案（主文）原判決關於命上訴人償還被上訴人利息洋四十元部分廢棄被上訴人在第一審對於上開部之訴及上訴人其餘之上訴均駁回第二審訴訟費用由上訴人負担 ▲判決析鏡氏與毛愛鶴因欠欵涉訟上訴一案（主文）上訴駁回第二審訴訟費用由上訴人負担 ▲判決陳阿毛與徐小桂揚因確認婚約無效涉訟一案（主文）確認兩造之婚約無效訴訟費用由被告負担 ▲判決中華機器聯合公司與大康新翻砂廠等因貨欵涉訟一案（主文）被告大康新翻砂廠應償還原告貨欵洋一千八百四十三元八角 如無力淸償被告鍋家成興記機器廠與被告新泰祥機廠應負連帶代償一千另七十七元之責被告立昌翻砂廠應償還原告貨欵洋一千三百六十三元二角如無力淸償 被告申江樓應負代償之責訴訟費用關於撤回部分由原告負担六分之三餘由被告大康新翻砂廠被告立昌翻砂廠各負担一半 ▲判決果銀許與高銀根等因貨欵涉訟一案（主文）高銀根（高鳳梧）應償還原告洋八十元如高銀根無力償還應由烏寶豐代爲履行又烏寶豐應償還洋卅八元二角 訴訟費用由高銀根負担三分之二烏寶豐負担三分之一 ▲判決毛萬隆與復鑫號因票欵涉訟一案（主文）被告應償還原告洋一百四十元訴訟費用由被告負担 ▲判決袁正明與李以光因欠租及遷讓涉訟一案（主文）被告應償還原告洋四十元原告其餘之訴駁回 訴訟費用兩造平均負担 ▲判決薛人譽與倪少楨因會員涉訟一案（主文）被告應償還原告會欵洋八十二元五角訴訟費用由被告負担 ▲判決葛新生與金爲成等因借欵涉訟一案（主文）被告金爲成應償還原告借欵洋三百元 如無力償還時被告楊家裏應代償責任訴訟費用由被告金爲成負担 ▲判決吳文彬與唐志康等因租金涉訟一案（主文）被告唐志康應償還原告租金一百念四元並遷讓出屋租金如無力償還被告張佳生應負償還責任訴訟費用被告唐志康負担 ▲判決包湧泉與蔡潘琪因租金涉訟一案（主文）被告應遷還原告租金二百念四元 訴訟費用由被告負担 ▲判決錦興地產公司與凌桂生因欠租涉訟一案（主文）被告應償還原告租金洋三十九元訴訟費用由被告負担 ▲判決鍾潤興與曹爾昌等因米欵涉訟一案（主文）被告曹爾昌應償還原告洋四百念元零八角如無力淸償應由被告樓成記負代償洋二百四十八元之責被告雲芳應償還原告洋四十五元七角原告其餘之訴駁回訴訟費用由被告曹爾昌負担十分之九雲芳負担十分之一 ▲判決嚴桂記與何文秀等因欠租涉訟一案（主文）被告何文秀應給付原告房租洋五十元關振書應給付原告房租洋九十六元原告其餘之訴駁回訴訟費百由被告何文秀負担十分之三關振書負担十分之五餘由原告負担 ▲判決徐夏甫與王張興等因債務涉訟案（主文）被告王張興應償還原告銀幣二百八十一元五角五分九厘被告陳賡發應償還原告銀幣一百零二元四角五分原告其餘之訴及被告陳賡發之反訴均駁回訴訟費用被告王張負担九十五分之十四被告陳賡發負担九十五分之八十餘由原告負担

▼刑事判決（念七日）▲判決李桂生（卯劉桂生）遺棄屍體案（主文）李桂生共同遺棄屍體處有期徒刑一年裁判確定前羈押日數以二日折抵徒刑一日 ▲判決李清新妨害家庭案（主文）李清新無罪 ▲判決孫阿坤訴任德成妨害家庭案（主文）任德成略誘未滿二十歲女子處有期徒刑一年二月 裁判確定前羈押日數以二日折抵徒刑一日任德成應將孫杏弟交還孫阿坤 ▲判決譚馬氏等鴉片及恐嚇案（主文）譚馬氏以館舍供人吸食鴉片處有期徒刑六月潘小江北恐嚇使人交付所有物未遂處有期徒刑三月裁判確定前羈押日數以二日折抵徒刑一日 ▲判決王阿榮竊盜案（主文）王阿榮連續竊盜處拘役三十日裁判確定前羈押日數以二日抵拘役一日 ▲判決馮國興竊盜案（主文）馮國興竊盜未遂處拘役三十日裁判確定前羈押日數以二日抵拘役一日 ▲判決符仰坤訴李子衡濫發支票案（主文）李子衡明知已無存欵而發支票處罰金十五元如經强制執行而未完納以一元折算一日易科監禁

質疑

▲合夥退夥 甲乙丙丁戊己六人、於民國十五年秋、合夥開設一綿織廠、舉甲爲經理、乙爲協理、經營各種綿織物、當時營業尙稱不惡、至十九年底、丁因手頭拮据需欵應用、因將廠中股本、出讓與戊、立有退股據爲憑、民國念二年秋、該廠向某洋行定有某種原料、貨到後、久不出貨、某洋行卽根據定貨契約、將定貨轉售他人、因此損失洋三千餘元、要求甲乙丙丁戊己六人、連帶負責、丁提出退股據、以證明早於定貨前退夥、但某洋行之代理人、以丁之退夥、未曾登報聲明、認爲不生效力、對於要求賠償之損失、仍須連帶負責、查雙方爭執、事關法律疑問、請求貴報予以解答、（顏雨青）

▲答 合夥人之聲明退夥、乃其合夥中內部關係、只須向其他合夥人爲退夥合法之表示、卽生退夥之效力、最高法院著有十九年上字第七二五號判例、某洋行代理人主張非經登報聲明、不生退夥效力云云、於法顯有未合、某洋行於丁退夥後、始行取得之某廠合夥債權、丁自不負連帶償還責任、（昔醉）

▲家庭不睦 茲有舍親某君、因子於十餘年前身亡、但早已娶媳、而膝下尤虛、故在族中認姪孫爲孫、以爲後嗣、該孫亦於六年前結婚、並已有子女、當初本尙和睦、後以媳與孫媳時常意見相左、鬧之不休、使家庭不得安甯、家長亦無法排解、祗得任其所爲、但長此以往、恐有不利、且不免多生節枝、致以下列三點、請爲詳答、一、認姪孫爲已孫、在現行法律上是否相合、二、所有田產等物、如何分配、方爲適理、三、寡媳與孫輩在家無端爭鬧、以致嘵鬧不休、未知以何方法、可制其無損、能否使其脫離家庭、俾家長與孫輩同歸於好、（順）

▲答 一、該姪孫爲某君寡媳之養子、自爲某君之孫、毋庸另行承認、二、某君現尙健在、對於因繼承而所得之祖產、或本人所置之財產、有自由處分之權、將來某君繼承開始時、再依彼時之法律、由其合法繼承人繼承、三、家庭不睦、祗能勸解、遽欲以此使寡媳脫離家庭關係、非法律所許、（昔醉）

▲妨害家庭 某甲與其妻某乙、結婚二十餘年、祗生一女某丙、今年十八歲、曾在某校肄業數年、今已輟學、丙頗摩登、時常出入於舞場戲院之中、近爲某丁所誘、發生戀愛、且已偕逃至外埠、稅屋同居、偕逃時丙曾告知其母、乙似亦默許、而甲則完全不知、現甲非常憤怒、正在四處打聽其女下落、將來丙丁之蹤跡、如被甲探得而向法院告發、丁應成立妨害家庭罪否、彼等出走、乙事前已得知、並未表示反對、可否認丙之脫離親權、爲親權人所同意、（汪一棠）

▲答 依民法第一千零八十九條規定、父母對於未成年子女之權利、行使時如意思不一致、由父行使之、故甲乙之意思既不一致、自應以甲爲行使親權之人、丁和誘或略誘未滿二十歲之丙、脫離其享有親權之父親、自應構成刑法第二百五十七條之罪、（昔醉）

裁定二

□地方法院

▼民事裁定（念七日）▲裁定歸生法與嚴樹珊等因借欵涉訟上訴案（主文）上訴駁回 第二審訴訟費用由上訴人負担 ▲裁定黃掬璐與蔡家生等因房票涉訟一案（主文）本件移送江蘇上海第二特區地方法院審判 ▲裁定萬源醬園與文泰祥號因欠欵涉訟上訴案（主文）上訴駁回第二審訴訟費用由上訴人負担 ▲裁定復康興記皮箱號與和記洋行因貨欵涉訟上訴一案（主文）上訴駁回第二審訴訟費用由上訴人負担

▼刑事裁定（念七日）▲裁定徐榮生傷害案（主文）本件停止審判

批示二

□第一特院

▼民事批示（二十七日）▲黃潤芝爲仁記公司訴返還地產一案 對於執行限交道契聲明異議由狀悉 既據聲稱已在上海法領事署向亙沙低蓬提起損害賠償之訴 並將係爭道契檢交該署作證在案 着候三日內先將該案起訴副本連同檢交該道契法領事署收據交案 該仰該聲請人本人於本年五月四日上午十時 至本院第十二法庭報到以憑訊照核辦此批 ▲戎寅生爲與周繼俊欠欵一案聲請銷案 並領證物由狀悉應准銷案並仰於本年五月三日 上午十時攜帶交證收據至本院第十二法庭具領此批

□第二特院

▼民事批示（二十七日）▲馬逵伯與顧重慶欠欵案 請追繳道契由狀悉查本案集定於本月二十七日上午十時集訊仰於是日遵時到院候訊 勿誤此批 ▲邀百克與石嘉福等欠租案請銷案發欵及憑證由狀悉查本案各債務人石嘉福朱貴 潘雲卿黃掌生部分准予銷案王阿初部分仰候發給 憑證王金春於二月二十日交洋十一元 仰於五月一日下午二時來院具領此批 ▲李應治與周芳格詐欺賠償一案聲明程序費用由 狀悉查聲明呈報之程序費用經本院審核結果 認爲查封費十元鑑定費五元送達費五元二角五分 狀紙費九角 又執行費一元三角五分（應補繳）共洋二十二元五角應依補訂民事執行辦法第三十四條第三項之規定 予以發給仰於五月一日下午二時 攜章來院具領此批 ▲郁葆青與楊鴻生欠欵案聲請執行由 狀悉查本案債務人業向最高法院提起抗還案 未確定所請仍應從緩此批 ▲盛富根請領證物由狀悉仰於五月一日下午三時來院具領可也 ▲葛倭爾列夫娜巴衣闆爲訂立婚約聲請備案由 狀悉查民法親屬編第九百七十二條至第九百七十四條 及第九百八十二條以下各條關於婚約及結婚設有詳密之規定 該民等訂立婚約如與上開各法條相合別無無效及撤銷原因於法自屬有效 所請備案之處着毋庸議此批

□地方法院

▼民事執行（念六日）▲上海銀行狀請由狀悉已於三月念六日明白批示矣仰卽知照此批 ▲周呈祥等狀請將假處分之賬簿發交審查由狀悉 仰於五月三日上午九時來院閱看所請發交會計師審查之處將來該民正式起訴時由民事庭裁奪可也此批 ▲葛金山狀請免予執行由狀悉 查該民具保之責任隨傳隨到並負担保證金三百元 按保證金之性質原爲私訴損害賠償之担保仰遵具保責任來院交欵所請免予執行應毋庸議此批 ▲張義興對於所封夏根祥之不動產聲請異議由狀悉本案所封夏根祥等所有不動產聲請人果有優先受償權利 判決確定在案儘可聲請執行聽候核辦遽請停止查封拍賣於法不合礙難照准此批 ▲鄧國興五金號不服驗論請明抗告由狀悉查本案已定於五月二日上午九時傳喚各債務人到案訊追本月十九日庭訊時該聲請人代理人孫燕貽親到而並未出庭本院亦無從向該聲請人執行之庭復遽行表示不服 殊屬妄爭仍仰遵照傳喚日期來院聽訊勿誤此批 ▲陳鶴亭聲請停止執行由狀悉查本案已定於五月六日下午一時訊追該民所稱各節仰卽遵傳到案訊明再行核辦此批 ▲源昌經租處請求撤銷假扣押由狀悉既據聲請撤銷假扣押應予照准存案假扣押費用大洋十元除已開支

聲明類

江蘇上海第一特區地方法院公告第一二三二七號

[illegible]

張錦福緊要聲明

[illegible]

脫離夫婦關係聲明

[illegible]

出承租聲明

[illegible]

支票作廢

[illegible]

推受盤聲明

[illegible]

孫祖基律師代表同安經租賬房警告租戶陳關榮君

[illegible]

陸瑞忠推盤錫青旅館施祥華受盤緊要啓事

[illegible]

陳遠光律師代表周志程寶德議二協離異聲明

[illegible]

祥生米號經理喬忠建緊要啓事

[illegible]

轉讓貨物聲明

[illegible]

警告房客趙福海曾傳標公鑒

[illegible]

招請總經理

[illegible]

推受盤聲明

[illegible]

席裕昌律師代表徐萬海屏鳳金聲明解除婚約

[illegible]

推受盤聲明

[illegible]

遺失聲明

[illegible]

遺失符號

[illegible]

爵祿飯店啓事

[illegible]

遺失匯票聲明作廢

[illegible]

遺失類

遺失支票定單聲明作廢

遺失保證收據

遺失聲明

遺失符號聲明

遺失田單

遺失支票聲明

遺失符號

遺失田單

遺失聲明

遺失田單

遺失田單聲明作廢

遺失田單

遺失田單

遺失田單

聲明遺失田單

遺失田單

失單聲明

遺失田單

遺失田單

遺失田單

遺失印鑑

聲明遺失

[illegible]

公示送達二

□第一特院

▼民事案件

馬郭氏與蘇叔衡前因借欵涉訟一案因被告蘇叔衡所在不明文件無從送達

▼定期開審

▲仁記洋行與顧九如等因返還墊欵案件本院於五月十六日下午三時開審 ▲永茂洋行等與長豐桂圓南貨號因貨欵案件本院於五月十六日下午三時十分開審 ▲美商友邦保險總公司與沈濟夫等因欠欵案件本院於五月十八日下午二時分開審 ▲震豐永菓行與陳鳴山因貨欵案件本院於五月十八日下午二時開審 ▲卜昌顯與王[illegible]於五月念一日下午二時開審 ▲新康地產部與焦毅才因欠租案件本院於五月念五日上午八時四十分開審

□第二特院

▼民事案件

周起源與盧林根前因墊欵涉訟一案因被告盧林根所在不明文件無從送達

▼定期開審

惠來地產公司與周誦芊等因押欵案件本院於五月念五日上午九時開審 ▲華介眉與郁根才因賠償損害案件本院於五月念日上午八時半開審 ▲陸高詠與蔣賽娥因欠租案件本院於五月念日上午九時分開審 ▲顧榮林與周掌生因貨欵案件本院於五月念日上午九時一刻開審 ▲印得生與朱梅英因借欵案件本院於五月念一日下午四時開審

▼定期開審

鄭永發與陳友慶爲票欵一案因被告陳友慶所在不明文件無從送達定於五月十六日下午三時五分開審 ▲生泰經租處與陳文等爲欠租一案因被告潘裕豐所在不明文件無從送達定於五月十六日下午三時開審 ▲通易銀行經租處與生泰行主爲欠租一案因被告顧四官所在不明文件無從送達定於五月念日上午九時三十分開審 ▲蘇某與黎民偉爲貨欵一案因被告黎民偉所在不明文件無從送達定於五月念一日下午二時十分開審

公債與金市

六月期登場 公債市轉趨疲軟 交易清淡略跌數角

四月期之交割已過、證券市場又恢復其拍板、同時爲應市場一般之需要、亦循例將六月份定期交易加入拍板、各方進出、尚稱熱鬧、市價起伏、在初開之際、尚稱平和、厥後市場忽起流言、大都是無據之談、散戶信以爲眞、在此四底將屆、洋折掛牌、逐步增高之時、市場人心、極易引起反動、加以遠期甫告上市、投機者利用時機、頗施壓力、而大戶方面、二十年關稅開拍之時、亦蜂湧拋售、不遺餘力、若二十一號五十六號七十八號五十三號等、均有相當吐出、市價因轉跌風、一盤之間、降落半元左右、一時市氣緊張、供過於求、市場人心、錯誤叢生、次盤拍板、延至午刻始告上市、後市狀況、各債起伏、漸趨平和、惟中段各債、以當日浮空之抵補、而略呈反動、見漲一二角間、交易亦清、茲將昨日結果、較前除六月份尚係初拍、無從比較外、五月期較交割前大致跌一二角至五六角、各債券大致稍漲五分一角間、結果較前統計列表於後、

債別	前開	最高	最低	後收	較前	差額
關稅五月	二四・〇〇	二四・〇〇	二四・〇〇	二四・〇〇	初開出	—
編遣五月	四〇・〇〇	四〇・〇〇	三九・七〇	三九・八〇	跌〇・二〇	〇・三〇
編遣六月	三九・六〇	三九・六〇	三九・五〇	三九・五〇	初開出	〇・一〇
裁兵五月	七四・二〇	七四・三〇	七四・〇〇	七四・〇五	跌〇・五〇	〇・三〇
裁兵六月	七四・五五	七四・五五	七四・二五	七四・四〇	初開出	〇・三〇
一九關五月	四〇・二〇	四〇・二〇	四〇・五〇	四〇・二〇	跌〇・二〇	〇・一五
一九關六月	三九・七〇	三九・八〇	三九・五五	三九・六五	初開出	〇・二五
一九善五月	四六・三五	四六・四〇	四六・三五	四六・三五	跌〇・二五	〇・一五
一九善六月	四五・七〇	四五・七〇	四五・七〇	四五・七〇	初開出	—
二〇捲五月	五〇・三〇	五〇・三〇	五〇・〇五	五〇・二五	跌〇・一五	〇・二五
二〇捲六月	四九・七五	四九・八〇	四九・五〇	四九・七〇	初開出	〇・三〇
二〇關五月	四九・九五	四九・九五	四九・六五	四九・九五	跌〇・二五	〇・三〇
二〇關六月	四九・二〇	四九・六〇	四九・一五	四九・五五	初開出	〇・四五
統稅五月	五四・九五	五五・三〇	五四・九五	五五・二〇	跌〇・三五	〇・三五
統稅六月	五四・五五	五四・八五	五四・五五	五四・七五	初開出	〇・三〇
鹽稅五月	五六・四五	五六・五五	五六・三〇	五六・三五	跌〇・五五	〇・二五
鹽稅六月	五六・〇〇	五六・一五	五五・九〇	五六・〇五	初開出	〇・二五
金短五月	七五・一〇	七五・二〇	七五・〇〇	七五・一五	跌〇・五〇	〇・二〇
金短六月	七五・七五	七五・九〇	七五・六五	七五・八〇	初開出	〇・二五
二二關五月	五九・一五	五九・三〇	五九・一〇	五九・三〇	跌〇・三〇	〇・二〇
二二關六月	五八・七五	五八・九〇	五八・七〇	五八・八五	初開出	〇・二〇
二三關五月	六七・二〇	六七・四〇	六七・一〇	六七・三五	跌〇・五五	〇・三〇
二三關六月	六六・七〇	六六・七〇	六六・二五	六六・三五	初開出	〇・四五
整六五月	六九・五〇	七〇・八〇	七〇・四〇	七〇・六〇	跌〇・四〇	〇・四〇
整六六月	六八・五〇	六八・六五	六八・四五	六八・六五	初開出	〇・二〇
九六五月	九・五〇	九・六五	九・四五	九・六五	跌〇・二〇	〇・二〇
九六六月	九・七〇	九・七五	九・五五	九・七五	初開出	〇・二〇

美停止提高銀價訊 標金晨跌午漲 半日結果大二元一

廿七日週六、金交易所例上午半天營業、標金先跌後漲、風浪極大、初以大德成、福興永、福餘大連、銀價再升、同業傾賣、竟又創先七百四十一元半之新低價、繼因外電美銀價停止提高消息傳來、市況轉佳、人心向上、空方急起補進、金價瞬漲念餘元、復出五十二關、最高達六十九元五角、後稍回、查半日間有念八元上落、結果比上日大二元一角、自晨大條又長一辨士三七五、美銀漲四分、匯兌英美均縮、倫敦生金跌四辨士半、關金降一分、六厘、標金九時開盤即降爲七百四十九元半、恒餘惠祥來售、當回至五十二元、未幾因匯市鬆動、元一恒餘大德成福興永福餘大連幫爭賣、時已悉滙豐掛牌英續升二五、美大三七五、價立瀉去七元八角、念九分退爲四十四元二角、福餘大德成恒餘來進、拉上四元半、見四十八元七角、轉瞬匯市又鬆、惠祥恒餘福餘大連幫再售、又跌六元餘、十點另七分降至四十一元半、旋聞外電美將銀價停止提高之消息傳來、人心立佳、市氣轉振、永永德大連幫復購、詎價飛漲十九元、回出五六十二關、十點四十六分、好至六十元另五角、恒餘福餘惠祥稍買、遂七元二角、至五十三元三角、後以匯市趨緊、大德成福興永福餘大發永順茂恒餘接踵買進、價又抬上十六元二角、及至十一點四十八分、漲爲六十九元半、惠祥福餘恒餘另戶來售、至六十六元、往後常有二元高低、及至十二點收盤、價爲七百六十七元、今將半日間市價列後、

▲前市

開盤	七百四十九元五角
最高	七百六十九元五角
最低	七百四十一元五角
收盤	七百六十七元
補水	七百六十九元
登賬價格五月	七百七十元
登賬價格六月	七百六十七元

票據所昨交換總數

上海聯合準備委員會票據交換所二十四年四月二十七日交換總數如下、銀圓九百七十六萬三千四百十九元二角、內計銀圓五百十萬另三千四百念四元二角一分、匯劃銀圓四百六十五萬九千九百九十四元九角九分、又上海銀行業同業公會聯合準備委員會公單拆欵息每千元每日一角、公單貼現率每千元每日一角五分、

民報 北甯鐵路管理局簡明行車時刻表

中華民國廿四年一月一日重訂

▲下行車

[illegible]

▲上行車

[illegible]

金鼠牌

煙味好 價錢巧 銷間第一

華成煙公司出品